



SØR-VARANGER KOMMUNE

Boks 406, 9915 Kirkenes
Tlf. 78 97 74 00. Fax 78 99 22 12
E-post: postmottak@sor-varanger.kommune.no
www.svk.no

MØTEINNKALLING

Utvalg: Kommunestyret
Møtedato: 17.10.2012
Møtested: Kommunestyresalen, Rådhuset
Møtetid: Kl. 11:30

Ved forfall til kommunestyremøter, skal forfall meldes til gruppeleder, som er ansvarlig for å innkalle vara.

Varamedlemmer møter etter nærmere innkalling.

Møtet åpner med overrekkelse av fag- og svennebrev, og det vil deretter bli en orientering. Tema for orienteringen blir gjort kjent senere.

Kirkenes,08.10.2012

Tove Alstadsæter
Fungerende ordfører

SMW

SAKSLISTE:

Saksnr.:	Sakstittel:	ArkivsakID:	
073/12	SUPPLERINGSVALG - 3. VARAREPRESENTANT TIL IKAFS REPRESENTANTSKAP Saksordfører: Tove Alstadsæter (tas@svk.no)	11/1987	
074/12	VALG AV LAGRETTEMEDDOMMERE 2013 – 2017 Saksordfører: Tove Alstadsæter (tas@svk.no)	12/27	
075/12	VALG AV JORDSKIFTEMEDDOMMERE TIL FINNMARK JORDSKIFTERETT 2013 – 2017 Saksordfører: Tove Alstadsæter (tas@svk.no)	12/27	
076/12	OPPREISNINGSORDNING FOR TIDLIGERE BARNEHJEMSBARN FRA SØR-VARANGER KOMMUNE Saksordfører: Lena Norum Bergeng (noruberg@online.no)	09/1044	
077/12	SØKNAD OM STØTTE - OKTOBERSTEVNET 2012 Saksordfører: Agnar Jensen (horselshjelperen@gmail.com)	12/1059	
078/12	SØKNAD OM STØTTE TIL KONGEKRABBEFESTIVALEN 2012 Saksordfører: Bjørnar Gjetmundsen (gjetmu@bjornar-gjetmundsen.no)	12/2013	
079/12	DETALJREGULERING MED KONSEKVENSTREDNING FOR NYE KIRKENES SYKEHUS - FORSLAGSSTILLER: HELSE FINNMARK Saksordfører: Karine Emanuelsen (kem@svk.no)	11/1571	
080/12	GRUNNSKOLEN I SØR-VARANGER. TILSTANDSRAPPORT 2012 Saksordfører: Stine Tharaldsen (stithar@hotmail.com) Saken ettersendes.	12/2454	



SØR-VARANGER KOMMUNE

Boks 406, 9915 Kirkenes
Tlf. 78 97 74 00. Faks 78 99 22 12
E-post: postmottak@sor-varanger.kommune.no
www.svk.no

SAKSFRAMLEGG Sak til politisk behandling

Saksbehandler: Siv Merete Wollmann Virksomhetsleder: , tlf.	Dato: 03.10.2012
Arkivkode: K1-033	Arkivsaksnr.: 11/1987
Saksordfører: Tove Alstadsæter	

SAKSGANG		
Behandling:	Møtedato:	Saksnr.:
Kommunestyret	17.10.2012	073/12

SUPPLERINGSVALG - 3. VARAREPRESENTANT TIL IKAFS REPRESENTANTSKAP

Vedlagte dokumenter:

Dokumenter i saken:

<u>Dok.dato</u>	<u>Type</u>	<u>Avsender/mottaker</u>	<u>Tittel</u>
03.10.2012	I	Ola Johansen	DYREVERNINGSNEMD

Kort sammendrag:

Ellen Brunvoll, SV, har fått fritak fra sine verv som folkevalgt i Sør-Varanger kommune. Ved innvilgelse av fritak, ble det ikke valgt ny 3. vararepresentant til IKAFs representantskap.

Faktiske opplysninger:

Kommuneplanens hovedmål:

Sør-Varanger kommune skal utvikles til et lokalsamfunn som gir grunnlag for befolkningsvekst i alle deler av kommunen. Arealdisponering og offentlig service og tjenesteproduksjon skal dimensjoneres ut fra en samlet befolkning på 12.000 innbyggere

ved planperiodens utløp, og ha en kvalitet som gjør kommunen attraktiv som bosted og for etableringer og knoppskyting i privat næringsliv.

Hovedmålet vil være retningsgivende for de politiske og administrative prioriteringer i hele den kommunale organisasjon i planperioden. Ut fra dette, skal det gjøres vurderinger i forhold til følgende satsingsområder:

Næringsutvikling:

Infrastruktur:

Barn og ungdom:

Kompetansebygging:

Økonomi:

Universell utforming, jfr. bestemmelser i plan- og bygningslov:

Alternative løsninger:

Forslag til innstilling:

Som følge av Ellen Brunvolls fritak for folkevalgte verv i Sør-Varanger kommune for resten av valgperioden, velges som 3. vararepresentant til IKAFs representantskap:

-

Bente Larssen
rådmann

- Dette dokumentet er godkjent elektronisk i Sør-Varanger kommune og har derfor ingen signatur. -



SØR-VARANGER KOMMUNE

Boks 406, 9915 Kirkenes
Tlf. 78 97 74 00. Faks 78 99 22 12
E-post: postmottak@sor-varanger.kommune.no
www.svk.no

SAKSFRAMLEGG Sak til politisk behandling

Saksbehandler: Siv Merete Wollmann Virksomhetsleder: , tlf.	Dato: 01.10.2012
Arkivkode: K2-X40	Arkivsaksnr.: 12/27
Saksordfører: Tove Alstadsæter	

SAKSGANG		
Behandling:	Møtedato:	Saksnr.:
Kommunestyret	17.10.2012	074/12

VALG AV LAGRETTEMEDDOMMERE 2013 - 2017

Vedlagte dokumenter:

Dokumenter i saken:

<u>Dok.dato</u>	<u>Type</u>	<u>Avsender/mottaker</u>	<u>Tittel</u>
01.10.2012	U	Foreslåtte kandidater	VALG AV JORDSKIFTEMEDDOMMERE 2013 - 2017
01.10.2012	U	Servicekontoret	FORSLAG TIL JORDSKIFTEMEDDOMMERE 2013 - 2017 - OFFENTLIG ETTERSYN
03.10.2012	U	Siv Maritha Solheim	FRITAK FOR TJENESTEGJØRING SOM MEDDOMMER
03.10.2012	I	Even Borthen Nilsen	ANGÅENDE VALG AV JORDSKIFTEMEDDOMMERE 2013- 2017
05.10.2012	I	Ole Andre Hestmo	ANGÅENDE FORSLAG OM KANDIDAT TIL JORDSKIFTERETTEN

Kort sammendrag:

I medhold av domstollovens § 64 skal det velges to utvalg av lagrettemedlemmer og meddommere, ett for kvinner og ett for menn. Lovens § 66 har bestemmelse om at det er kommunestyret selv som skal velge disse utvalgene.

For Sør-Varanger kommune skal det velges 5 kvinner og 5 menn, med krav til vandel m.v. i medhold av lovens §§ 70-72.

Faktiske opplysninger:

Kommuneplanens hovedmål:

Sør-Varanger kommune skal utvikles til et lokalsamfunn som gir grunnlag for befolkningsvekst i alle deler av kommunen. Arealdisponering og offentlig service og tjenesteproduksjon skal dimensjoneres ut fra en samlet befolkning på 12.000 innbyggere ved planperiodens utløp, og ha en kvalitet som gjør kommunen attraktiv som bosted og for etableringer og knoppskyting i privat næringsliv.

Hovedmålet vil være retningsgivende for de politiske og administrative prioriteringer i hele den kommunale organisasjon i planperioden. Ut fra dette, skal det gjøres vurderinger i forhold til følgende satsingsområder:

Næringsutvikling:

Infrastruktur:

Barn og ungdom:

Kompetansebygging:

Økonomi:

Universell utforming, jfr. bestemmelser i plan- og bygningslov:

Alternative løsninger:

Forslag til innstilling:

Som lagrettemedlemmer for perioden 2013 – 2017 velges for Sør-Varanger kommune:

1. Leif Astor Bakken
2. Asbjørn Wollmann

3. Erlend Liljegren
4. Askild Brækkan
5. Tor Steinar Wikan

1. Kristin Danielsen
2. Unni Hamborg
3. Shirley Leiros
4. Ann Veronica Sotkajærvi
5. Hanne Bones Vangberg

Bente Larssen
rådmann

- Dette dokumentet er godkjent elektronisk i Sør-Varanger kommune og har derfor ingen signatur. -



SØR-VARANGER KOMMUNE

Boks 406, 9915 Kirkenes
Tlf. 78 97 74 00. Faks 78 99 22 12
E-post: postmottak@sor-varanger.kommune.no
www.svk.no

SAKSFRAMLEGG Sak til politisk behandling

Saksbehandler: Siv Merete Wollmann Virksomhetsleder: , tlf.	Dato: 01.10.2012
Arkivkode: K2-X40	Arkivsaksnr.: 12/27
Saksordfører: Tove Alstadsæter	

SAKSGANG		
Behandling:	Møtedato:	Saksnr.:
Kommunestyret	17.10.2012	075/12

VALG AV JORDSKIFTEMEDDOMMERE TIL FINNMARK JORDSKIFTERETT 2013 - 2017

Vedlagte dokumenter:

Dokumenter i saken:

<u>Dok.dato</u>	<u>Type</u>	<u>Avsender/mottaker</u>	<u>Tittel</u>
01.10.2012	U	Foreslåtte kandidater	VALG AV JORDSKIFTEMEDDOMMERE 2013 - 2017
01.10.2012	U	Servicekontoret	FORSLAG TIL JORDSKIFTEMEDDOMMERE 2013 - 2017 - OFFENTLIG ETTERSYN
03.10.2012	U	Siv Maritha Solheim	FRITAK FOR TJENESTEGJØRING SOM MEDDOMMER
03.10.2012	I	Even Borthen Nilsen	ANGÅENDE VALG AV JORDSKIFTEMEDDOMMERE 2013- 2017
05.10.2012	I	Ole Andre Hestmo	ANGÅENDE FORSLAG OM KANDIDAT TIL JORDSKIFTERETTEN

Kort sammendrag:

I medhold av jordskiftelovens § 8, jfr. domstollovens § 64 skal det velges meddommere til Finnmark jordskifterett fra Sør-Varanger kommune, med 9 menn og 9 kvinner. Lovens § 66 har bestemmelse om at det er kommunestyret selv som skal velge disse utvalgene.

Faktiske opplysninger:**Kommuneplanens hovedmål:**

Sør-Varanger kommune skal utvikles til et lokalsamfunn som gir grunnlag for befolkningsvekst i alle deler av kommunen. Arealdisponering og offentlig service og tjenesteproduksjon skal dimensjoneres ut fra en samlet befolkning på 12.000 innbyggere ved planperiodens utløp, og ha en kvalitet som gjør kommunen attraktiv som bosted og for etableringer og knoppskyting i privat næringsliv.

Hovedmålet vil være retningsgivende for de politiske og administrative prioriteringer i hele den kommunale organisasjon i planperioden. Ut fra dette, skal det gjøres vurderinger i forhold til følgende satsingsområder:

Næringsutvikling:Infrastruktur:Barn og ungdom:Kompetansebygging:Økonomi:Universell utforming, jfr. bestemmelser i plan- og bygningslov:**Alternative løsninger:****Forslag til innstilling:**

Som meddommere til Finnmark jordskifterett for perioden 2013 – 2017 velges for Sør-Varanger kommune:

1. Terje Ryeng

2. Einar Berg

3. Ricktor Kåven
4. Erlend Guvåg
5. Ola Johansen
6. Odd Bjørnar Johansen
7. Ole Andre Hestmo
8. Even Borthen Nilsen
9. Rolf Randa
10. Eli Rushfeldt

11. Mariann Wollmann Magga
12. Elin Magga
13. Anita Nilsen
14. Linda Hølvold
15. Evy Thorsen
16. Bjørg Inger Jerijærvi
17. Agnete Hansen
18. Marianne Nødtvedt

Bente Larssen
rådmann

- Dette dokumentet er godkjent elektronisk i Sør-Varanger kommune og har derfor ingen signatur. -



SØR-VARANGER KOMMUNE

Boks 406, 9915 Kirkenes
Tlf. 78 97 74 00. Faks 78 99 22 12
E-post: postmottak@sor-varanger.kommune.no
www.svk.no

SAKSFRAMLEGG Sak til politisk behandling

Saksbehandler: Inge Walter Svendsen Virksomhetsleder: , tlf.	Dato: 02.07.2012
Arkivkode: K2-h32, K1-	Arkivsaksnr.: 09/1044
Saksordfører: Lena Norum Bergeng	

SAKSGANG		
Behandling:	Møtedato:	Saksnr.:
Formannskapet	10.10.2012	063/12
Kommunestyret	17.10.2012	076/12

OPPREISNINGSORDNING FOR TIDLIGERE BARNEHJEMSBARN FRA SØR-VARANGER KOMMUNE

Vedlagte dokumenter:

Nr.	Dok.dato	Tittel
1	19.06.2012	OPPREISNINGSUTVALGETS SLUTTRAPPORT.DOCX
2	19.06.2012	SKMBT_C22012061209180.pdf

Dokumenter i saken:

<u>Dok.dato</u>	<u>Type</u>	<u>Avsender/mottaker</u>	<u>Tittel</u>
-----------------	-------------	--------------------------	---------------

17.11.2009	I	Finnmark Fylkeskommune	SEKRETARIATSFUNKSJON FOR OPPREISningsORDNING FOR TIDLIGERE
18.01.2010	I	Vadsø kommune	VEDR. OPPREISningsSUTVALGET- REFUSJON FOR KOSTNADER
29.01.2010	U	Til saksbehandler Inge Walter	OPPREISningsORDNING FOR TIDLIGERE BARNEHJEMSbARN I FINNMARK
29.01.2010	U	Finnmark Fylkeskommune	OPPREISningsORDNING FOR TIDLIGERE BARNEHJEMSbARN I FINNMARK
31.03.2010	I	Svein Tønnessen	ERSTATningsORDNINGEN FOR BARNEHJEMSbARN - BREV TIL
07.07.2010	I	Finnmark Fylkeskommune	ØKONOMISK BISTAND TIL OPPREISningsORDNING
22.10.2010	I	Hegg & Co. Advokatfirma	OPPREISningsORDNINGEN FOR BARNEHJEMSbARN - KOPI AV BREV TIL
06.01.2011	I	Finnmarks fylkeskommune	OPPREISningsORDNINGEN FOR BARNEHJEMSbARN - PÅMINNELSE
14.01.2011	I	Vadsø kommune	VEDR OPPREISningsSUTVALGET - REFUSJON FOR MEDGÅTTE UTGIFTER
12.06.2012	I	Vadsø kommune	SLUTTRAPPORT FOR KOMMUNAL OPPREISningsORDNING 2009-2012
03.08.2012	I	Vadsø kommune	VEDR. OPPREISningsSUTVALGET - REFUSJON FOR MEDGÅTTE UTGIFTER

Kort sammendrag:

Oppreisningsordningen for tidligere barnehjemsbarn er nå avsluttet, fristen for å sende inn søknad utløp den 01.11.2011.

Sekretariatet har nå utarbeidet en sluttrapport for kommunal oppreisningsordning for perioden 2009 – 2012. Rapporten er vedlagt saken.

Fylkesmannen i Finnmark og Finnmark fylkeskommune oppnevnte den 4. oktober 2007 i fellesskap et granskingsutvalg som fikk i oppdrag å granske mulig omsorgssvikt og overgrep overfor personer plassert i barnehjem i Finnmark fylke i perioden 1. juli 1954 til 31. desember 1992.

Granskingsutvalget anbefalte i sin rapport at det ble etablert en oppreisningsordning for tidligere barnehjemsbarn basert på prinsippene i "Stavangermodellen". Dette ville gi søkerne mulighet til å søke erstatning basert på søkerens egenerklæring, og med et tak på oppreisningen på kr 750.000 for den enkelte søker.

Kommunestyret i Sør-Varanger kommune vedtok i sak 057/09 den 01.09.2009 å slutte seg til bruk av "Stavangermodellen" i arbeidet, og samtidig vedta vedtekter. Kommunestyret besluttet i samme møte at Sør-Varanger kommune skulle gå sammen med andre kommuner som valgte "stavangermodellen" og danne et sekretariat og Oppreisingsutvalg som skulle behandle alle søknadene.

Det var Vadsø kommune som tok initiativ til å opprette et felles sekretariat og Oppreisingsutvalg for de kommuner, Vadsø, Gamvik, Loppa, Lebesby, Karasjok, Sør-Varanger og Båtsfjord kommune som valgte "Stavangermodellen".

Kommunestyret i Sør-Varanger ønsket med dette å ta et moralsk ansvar i form av en uforbeholden unnskyldning, og en økonomisk oppreisning, til personer som har opplevd omsorgssvikt eller overgrep i institusjon etter plassering av kommunenes barneverntjenester i perioden 01.07.1954 til 01.01.1980.

Bakgrunnen for tidsavgrensningen var at ny barnevernslov trådte i kraft 01.07.1954. Kommunenes ansvar for barnehjemmene gjaldt fra samme dato og utløp etter lovendring som trådte i kraft 01.01.1980 da fylkeskommunene fikk ansvaret for disse institusjonene.

De øvrige kommunene i Finnmark vedtok en modell utarbeidet av KS-Finnmark. Denne var basert på at kommunene samarbeidet om et felles oppreisningsfond og hadde lavere oppreisningsbeløp enn Stavangermodellen. Ordningen hadde ett års søknadsfrist, i motsetning til vår ordning som hadde en toårig frist. Finnmark fylkeskommune var ansvarlig for administrasjon av ordningen. Fylkeskommunen har bidratt med et engangsbeløp på kr 25.000 pr. kommune til oppreisningsfondet for KS-modellen og til hver av de øvrige kommunene som har sluttet seg til Stavangermodellen.

Rådmannen vil berømme Vadsø kommune, Oppreisingsutvalget og ikke minst sekretariatet for det arbeid som er gjort, og for meget godt samarbeid gjennom perioden.

Faktiske opplysninger:

I rapporten fra Granskingsutvalget, som ble oppnevnt av Fylkesmannen i Finnmark og Finnmark fylkeskommune, var funnene mht overgrep svært godt dokumentert, og ved en rekke barnehjem er det konstatert overgrep av ulik grad.

I sluttrapporten fra Oppreisningsutvalget viser en til at en har behandlet saker som bare omhandler en del av de personer som de aktuelle kommunene har plassert på barnehjem i den spesifikke perioden. Det er bare disse personer utvalget har fått et visst kjennskap til, de øvrige kan utvalget bare gjøre mer eller mindre kvalifiserte antakelser om.

Utvalget regner med at en del personer, som bodde på barnehjem i kortere eller lengre tid i den gjeldende perioden, ikke har søkt om oppreisning, fordi de ikke har fått kjennskap til ordningen. Det har vært omfattende annonsering av ordningen, men det er kjent at ca. 20 % av befolkningen ikke leser aviser.

Sør-Varanger kommune har i tillegg felles annonsering aktivt brukt et nettverk som ble opprettet for tidligere barnehjemsbarn, både via e-post og telefon. Dette nettverket har videreformidlet informasjon om ordningen til aktuelle barnehjemsbarn rundt om i Norge.

Videre etablerte vi raskt et treffpunkt/kontaktpunkt med et tidligere barnehjemsbarn fra Sør-Varanger kommune som hadde sitt kontaktnett og som nyttiggjorde seg dette mht å spre informasjon til andre aktuelle søkere.

Utvalget antar at en del personer ikke har søkt, fordi de ikke oppfyller kravene; det vil si at de ikke har opplevd omsorgssvikt eller overgrep under plasseringen. En del aktuelle personer har antagelig ikke søkt om oppreisning, fordi de føler at belastningen med å gå tilbake i sin egen historie er for stor.

I følge vedtektenes § 4 skulle det foretas en fri sivilrettslig bevisvurdering av den dokumentasjon som forelå i saken. Utvalget har lagt til grunn at det i dette ligger et krav om at beskrevne hendelser må fremstå som sannsynlige, at mer taler for at det er sant enn usant. Dette er ofte beskrevet som alminnelig sannsynlighetsovervekt.

Det er søkerne som har hatt bevisbyrden. I dette ligger en plikt for søker å føre eller avggi bevis, og av dette også risikoen for at ikke tilfredsstillende bevis blir ført eller avgitt.

Det måtte kreves en "klar sannsynlighetsovervekt" for at utvalget skulle legge til grunn at søker har vært utsatt for en straffbar handling. Utvalget har i disse tilfellene lagt til grunn et strengere krav til sannsynliggjøringen enn det som er beskrevet ovenfor.

Ordningen har allikevel ikke medført et juridisk bindende ansvar for kommunen, men i første rekke et moralsk ansvar for den overlast barna hadde vært utsatt for i den tiden barnevernet hadde ansvar.

Oppreisningsutvalgets mandat har vært å behandle søknader på vegne av deltakerkommunene.

Vedtektenes § 2 viser til at utvalget skal bestå av 3 personer, der leder av utvalget skal være jurist og bør ha erfaring fra påtalemyndigheten, domstolene eller inneha tilsvarende kompetanse. Kommunene Karasjok, Lebesby og Gamvik ønsket i tillegg at det skulle utnevnes et samisktalende medlem som kunne ivareta interessene til samisktalende søkere.

Utvalget har bestått av følgende medlemmer:

Jonar Rushfeldt, utvalgsleder (advokat)

Svanhild Meirud (førstekonsulent)

Jens Tennebø Jensenius (sjefpsykolog)

Anita Wigelius Roska (adjunkt, samisktalende representant)

Sekretariat:

Sekretariatet med arkiv og møtelokaler har vært lokalisert i Vadsø Familiesenters lokaler med Carina Larsson (barnevernpedagog) som sekretær/saksbehandler. I kortere perioder var også Aud Marit Evjen (barnevernpedagog) og Øystein W.W. Knudsen (sosionom) en del av sekretariatet. Utvalgets dokumenter er arkivert i Vadsø kommunes arkiver v/arkivansvarlig Magnhild Pettersen.

Oppreisningsutvalget har avholdt til sammen 26 møter. Første møte ble avholdt 04.09.2009 og siste møte 08.06.2012. Møtene har vært lukket og det har vært ført møteprotokoll.

Det er kommet inn 8 søknader fra personer fra Sør-Varanger kommune som kom inn under ordningen.

Syv av disse ble tilkjennegitt et samlet oppreisingsbeløp på kr 4 850 000, de fleste av disse med det høyeste oppreisingsbeløp. Beløpet som er gjengitt i rapporten s. 7, fra oppreisingsutvalget er feil.

Det kom en søknad som fikk avslag, et avslag som ble anket, men Oppreisingsutvalget opprettholdt sitt vedtak.

Samme sak er videre behandlet i kommunal klagenemnd, og her kom klagenemnda til samme kjennelse som Oppreisingsutvalget.

Sør-Varanger kommune har hatt utgifter til sekretariat og oppreisingsutvalget på kr 142 361,50 fra 2009 - 2012.

Sør-Varanger kommune hatt en samlet kostnad på kr 4 992 361,50. Ordningen er finansiert gjennom avsetning til fond, KST sak 057/09.

Kommuneplanens hovedmål:

Sør-Varanger kommune skal utvikles til et lokalsamfunn som gir grunnlag for befolkningsvekst i alle deler av kommunen. Arealdisponering og offentlig service og tjenesteproduksjon skal dimensjoneres ut fra en samlet befolkning på 12.000 innbyggere ved planperiodens utløp, og ha en kvalitet som gjør kommunen attraktiv som bosted og for etableringer og knoppskyting i privat næringsliv.

Hovedmålet vil være retningsgivende for de politiske og administrative prioriteringer i hele den kommunale organisasjon i planperioden. Ut fra dette, skal det gjøres vurderinger i forhold til følgende satsingsområder:

Næringsutvikling:

Infrastruktur:

Barn og ungdom:

Kompetansebygging:

Økonomi:

Universell utforming, jfr. bestemmelser i plan- og bygningslov:

Alternative løsninger:

Forslag til innstilling:

Kommunestyret tar sluttrapport for kommunal oppreisningsordning 2009-2012 til orientering.

Kommunestyret vil berømme initiativet fra Vadsø kommune for å få på plass en felles ordning for kommuner som valgte "Stavangermodellen", og til sekretariatet og oppreisingsutvalget for det arbeidet som er lagt ned på vegne av Sør-Varanger kommune, i perioden 2009-2012.

Bente Larssen
rådmann

- Dette dokumentet er godkjent elektronisk i Sør-Varanger kommune og har derfor ingen signatur. -

Vadsø bystyre vedtok 30.april 2009 å etablere en oppreisningsordning for personer som i sin barndom har vært utsatt for overgrep eller omsorgssvikt mens de var plassert på barnehjem etter vedtak av barnevernet.

I forhold til økonomisk kompensasjon og prinsipper la man seg på den såkalte "Stavanger-modellen". Ordningen skulle gjelde barn som var plassert i perioden 01.07.1954 til 01.01.1980.

Vadsø kommune henvendte seg til de øvrige kommunene i fylket med et tilbud om felles sekretariat for de kommuner som ville velge samme ordning som Vadsø kommune. Følgende kommuner takket ja til tilbudet: Sør-Varanger, Båtsfjord, Gamvik, Loppa, Karasjok og Lebesby kommuner.

Ordningen ble offentlig annonsert og det ble gitt en frist på 2 år for å sende inn søknad til utvalget. Innen fristens utløp 01.11.2011 kom det inn 54 søknader. Av disse er 39 søknader innvilget med et samlet oppreisningsbeløp på kr 24.475.000. 15 søknader er avslått eller avvist.

Oppreisningsutvalget for Sør-Varanger, Båtsfjord, Gamvik, Loppa, Karasjok, Lebesby og Vadsø kommuner legger med dette fram sin sluttrapport for arbeidet med den kommunale oppreisningsordningen.

Vadsø 08.06.2012

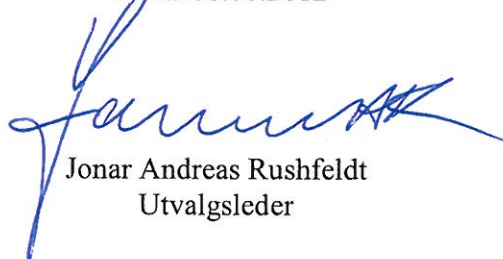

Jonar Andreas Rushfeldt
Utvalgsleder



Svanhild Meirud

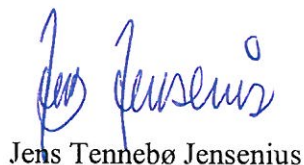

Jens Tennebø Jensenius



Anita Wigelius Roska

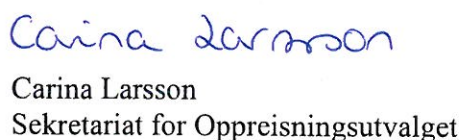

Carina Larsson
Sekretariat for Oppreisningsutvalget

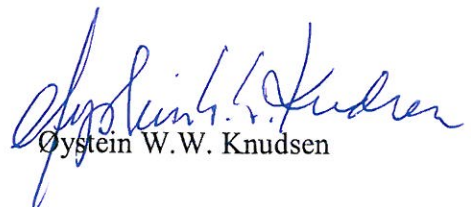

Øystein W.W. Knudsen



SØR-VARANGER KOMMUNE

Boks 406, 9915 Kirkenes
Tlf. 78 97 74 00. Faks 78 99 22 12
E-post: postmottak@sor-varanger.kommune.no
www.svk.no

SAKSFRAMLEGG Sak til politisk behandling

Saksbehandler: Nils-Edvard Olsen Virksomhetsleder: , tlf.	Dato: 04.09.2012
Arkivkode: K1-223	Arkivsaksnr.: 12/1059
Saksordfører: Agnar Jensen	

SAKSGANG		
Behandling:	Møtedato:	Saksnr.:
Utvalg for levekår	24.09.2012	053/12
Formannskapet	10.10.2012	064/12
Kommunestyret	17.10.2012	077/12

SØKNAD OM STØTTE - OKTOBERSTEVNET 2012

Vedlagte dokumenter:

Nr.	Dok.dato	Tittel
1	04.09.2012	SØKNAD OM STØTTE TIL OKTOBERSTEVNE 2012
2	03.10.2012	UFLE 240912-FORSLAG FRA AP

Dokumenter i saken:

<u>Dok.dato</u>	<u>Type</u>	<u>Avsender/mottaker</u>	<u>Tittel</u>
06.03.2012	I	Kirkenes Atletklubb	SØKNAD OM STØTTE TIL APRILSTEVNET
23.04.2012	U	Saksbehandler Nils-Edvard Olsen	MELDING OM VEDTAK FRA UTVALG FOR LEVEKÅR 23.04.12: KIRKENES ATLETKLUBB

25.04.2012	U	Kirkenes Atletklubb	KIRKENES ATLETTKLUBB - SØKNAD OM STØTTE APRILSTEVNET
25.08.2012	I	Kirkenes Atletklubb	SØKNAD OM STØTTE TIL OKTOBERSTEVNE 2012

Kort sammendrag:

I brev av 25.08.12 søker Kirkenes Atletklubb om økonomisk støtte på kr 40.000,- til Oktoberstevnet 2012.

Vedlagt søknaden følger også budsjett.

Inneværende år finnes det ingen midler avsatt i kommunens budsjett til denne type arrangementer.

Ut fra dette foreslår Rådmannen at søknaden avslås.

Faktiske opplysninger:

I brev av 25.08.12 søker Kirkenes Atletklubb om økonomisk støtte på kr 40.000,- til Oktoberstevnet 2012.

Vedlagt søknaden følger også budsjett.

Oktoberstevnet er et internasjonalt bryttestevne for gutter, jenter og ungdom i alderen 12-18 år. Dette arrangeres for 41. Gang, og er det eldste internasjonale idrettsstevne i Sør-Varanger og Nord-Norge med deltagelse fra 4-6 nasjoner.

Dette er et stort løft for klubben, men det holdes i gang med støtte fra mange instanser. Allikevel "tærer" dette på klubbkassa med mellom 15. Og 20.000 kr.

Rådmannens vurdering/konklusjon:

Kommunen har gjennom mange år deltatt med økonomisk tilskudd til oktoberstevnene i regi av Kirkenes Atletklubb.

Dette er et av de viktigste i forhold til utvikling av idrettssamarbeidet i Barentsregionen.

Inneværende år finnes det ingen midler avsatt i kommunens budsjett til denne type arrangementer.

Ut fra dette foreslår Rådmannen at søknaden avslås.

Kommuneplanens hovedmål:

Sør-Varanger kommune skal utvikles til et lokalsamfunn som gir grunnlag for befolkningsvekst i alle deler av kommunen. Arealdisponering og offentlig service og tjenesteproduksjon skal dimensjoneres ut fra en samlet befolkning på 12.000 innbyggere ved planperiodens utløp, og ha en kvalitet som gjør kommunen attraktiv som bosted og for etableringer og knoppskyting i privat næringsliv.

Hovedmålet vil være retningsgivende for de politiske og administrative prioriteringer i hele den kommunale organisasjon i planperioden. Ut fra dette, skal det gjøres vurderinger i forhold til følgende satsingsområder:

Næringsutvikling:

Infrastruktur:

Barn og ungdom:

Kompetansebygging:

Økonomi:

Universell utforming, jfr. bestemmelser i plan- og bygningslov:

Alternative løsninger:

Forslag til innstilling:

Utvalg for levekår vedtar å avslå søknad om økonomisk støtte til Oktoberstevnet 2012, jfr søknad av 25.08.12 fra Kirkenes Atletklubb.

Behandling 24.09.2012 Utvalg for levekår **Saksordfører: Anita Brekken for Helene Erlandsen**

Ap fremmet følgende forslag:

Utvalg for levekår vedtar å bevilge 20.000 kr i støtte til Oktoberstevnet 2012. Dekning fra disposisjonsfondet.

KAK henstilles om å revurdere enkelte poster av søknadens budsjett for å kunne arrangere rimeligere.

Tilstede under avstemningen: 4 representanter.

Ved alternativ votering ble Aps forslag vedtatt med 3 mot 1 stemme, som ble avgitt for rådmannens innstilling (uavhengig).

Utvalg for levekårs vedtak i sak 053/12:

Utvalg for levekår vedtar å bevilge 20.000 kr i støtte til Oktoberstevnet 2012. Dekning fra disposisjonsfondet.

KAK henstilles om å revurdere enkelte poster av søknadens budsjett for å kunne arrangere rimeligere.

Innvilge søknaden helt eller delvis, men dette krever budsjettmessig inndekning.

Bente Larssen
rådmann

- Dette dokumentet er godkjent elektronisk i Sør-Varanger kommune og har derfor ingen signatur. -

12/14766



KIRKENES ATLETKLUBB
Stiftet 14. september 1929

SØR-VARANGER KOMMUNE		
Boks 406, 9915 Kirkenes		
31 AUG. 2012		
9900 Kirkenes	25.08.12	
Tlf. 78 99 28 80 priv.		
78 99 25 15 arb.		
12/1059	5	Kopi til

Sør-Varanger Kommune.
v/ Nils E Olsen.

Søknad om støtte til "Oktobersteuene 2012" 20-21.10.12.

Kirkenes FK tillater seg herved å søke om støtte til "Oktobersteuene 2012" på 40000,-

Oktobersteuene 12" er et internasjonalt brytestevne for gutter, jenter, ungdom i alder 12-18 år.

Dette stevnet har gått hvert år siden 1971 og er det eldste internasjonale idrettstevne i Sør-Varanger og Nord-Norge med deltakelse

fra 4-6. Nasjoner

Dette koster vår lille klubb meget å holde i gang med støtte fra mange instanser, så går klubben likeveld i underskudd på 15000-20000,- hvert år!!

Dette sliter veldig på våre klubbmedlemmer. Tillegg stor reisevirksomhet i Barentsregionen.

Vi håper på støtte.

Konto nr. 4930.12.77961.

Vennlig hilsen
KAK.

Willy Bangsund.



Rica-hotellene Kirkenes As



KIRKENES ATLETKLUBB

Stiftet 14. september 1929

Sør-Varranger Kommune.
v/ Nils E Olsen.

9900 Kirkenes Date. 25.08.12.
Tlf. 78 99 28 80 priv.
78 99 25 15 arb.

Budsjett "Oktoberstevne 2012": 20-21.10.12.

Antatt støtte:	Inntekter:	Utgifter:
Forskjellige org. o.l.	32000,-	
Reldame, sponsere.	10000,-	
Kafe, billettsalg.	6500,-	
Hotel, overnattinger.		61500,-
Bespisning. 55 russere, 3 dagn.		47600,-
Premier, gaver.		32000,-
Deltakertreff, tilstelling.		18500,-
Leie, hall, lokaler.		9000,-
Lys, lyd.		8500,-
Transport, russere.		780,-
Adm sjon. o.l.		3500,-
Egen andel klubb.	50000,-	
	<u>98500,-</u>	<u>181480,-</u>
		Underskudd. 82980,-

KAK konto nr. 4930.12.77961.

Kirkenes. 25.08.12
Kirkenes. FK.
Willy Bangsund.



Rica-hotellene Kirkenes As



SØR-VARANGER KOMMUNE

Boks 406, 9915 Kirkenes
Tlf. 78 97 74 00. Faks 78 99 22 12
E-post: postmottak@sor-varanger.kommune.no
www.svk.no

SAKSFRAMLEGG Sak til politisk behandling

Saksbehandler: Ørjan Stubhaug Virksomhetsleder: , tlf.	Dato: 24.09.2012
Arkivkode: K1-223, K2-U01	Arkivsaksnr.: 12/2013
Saksordfører: Bjørnar Gjetmundsen	

SAKSGANG		
Behandling:	Møtedato:	Saksnr.:
Formannskapet	10.10.2012	065/12
Kommunestyret	17.10.2012	078/12

SØKNAD OM STØTTE TIL KONGEKRABBESTIVALEN 2012

Vedlagte dokumenter:

Nr.	Dok.dato	Tittel
1	17.07.2012	SØKNAD OM ØKONOMISK STØTTE TIL KONGEKRABBESTIVALEN 2012

Dokumenter i saken:

<u>Dok.dato</u>	<u>Type</u>	<u>Avsender/mottaker</u>	<u>Tittel</u>
26.06.2012	I	High North Hig End	SØKNAD OM ØKONOMISK STØTTE TIL KONGEKRABBESTIVALEN 2012

Kort sammendrag:

High North – High End- søker Sør-Varanger kommune om et tilskudd på kr 130.000,- til Festivalen High North High End (HNNE). Festivalen er en overbygning for flere aktiviteter, herunder Kongekrabbefestivalen som fra 3.07.10 -7.10.2012 i Kirkenes, Bugøynes og Vadsø.

Faktiske opplysninger:

I 2011 så var målet for HNNE å etablere en arena og plattform for diskusjon, dialog og utvikling i krabbenæringen. Fokus var på forvaltning, FoU og internasjonalsisering. Det ble holdt en fagkonferanse, tilrettelagt møteplasser mellom ulike aktører i næringen, samt at det var et kulturprogram som inkluderte matopplevelser og konserter.

Konseptet for HNNE 2012 skal videreutvikles og gjentas. Sentralt i år vil være en dialogkonferanse mellom fiskere og industri, dette i lys av markedsutvikling der krabben går fra å være en volumvare til en luksusvare. FoU og forvaltning vil som i fjor også være sentrale element på årets konferanse.

Hovedtemaet i denne fagkonferansen skal være på marked og markedsføring av kongekrabbe. Det vil bli spesielt gitt fokus på at krabben er blitt et luksusprodukt, noe som påvirker hvordan den blir høsta, hvordan den blir behandla og hvor den blir solgt.

Nytt av året er at HNNE som en del av arrangementet har invitert lokale småmatprodusenter med på et prosjekt der målsettingen er å øke deres markedskompetanse og dermed også lønnsomheten deres. Søker ønsker å utvide konseptet til å fange opp aktører som jobber med andre matprodukter, både sjø og land.

Årets program går over 5 dager og er bygd opp rundt en konferanse i Kirkenes de to første dagene og faglige og kulturelle aktiviteter i Vadsø de tre siste.

Budsjett

Konferanseaktiviteter		
	Innledere (reise og overnatting)	140 000
	Vip-gjester, internasjonale kunder (Reise og overnatting)	20 000
	Beverting	260 000
	Kulturinnslag	100 000
Øvrige konferansekostnader		
	Lokaler og tolkning	100 000,-
	Hotellutgifter	240 000,-
	Transport ekskursjoner	40 000,-
	Annen transport	10 000,-
Administrasjon		

	Design, Trykk, Profilutvikling, annonsering og mediaarbeid	140 000,-
	Prosjektledelse	150 000,-
	Regnskap og revisjon	20 000,-
	Annen administrasjon	60 000,-
	Diverse	75 000,-
FESTIVALAKTIVITETER		
Faglige arrangement		
	Møtekostnader	80 000,-
	Servering	40 000,-
	Kulturinnslag	30 000,-
Matmarked		
	Lokalleie	35 000,-
	Tilrettelegging lokaler	60 000,-
	Lyd/Lys/ Scene	75 000,-
	Kulturelle arrangement	130 000,-
	Presentasjon og markedarbeid	60 000,-
	Stab	50 000,-
Øvrige aktiviteter		
	Honorarer og teknisk produksjon	30 000,-
	Råvarer	120 000,-
	Kokker	50 000,-
Administrasjon		
	Design, trykk, profilutvikling, annonsering og mediaarbeid.	140 000,-
	Prosjektledelse	150 000,-
	Regnskap og revisjon	20 000,-
	Annen administrasjon	60 000,-
	Diverse	80 000,-
Sum kostnader		2 565 000,-

BILLETTINNTEKTER		
	Deltakeravgift fagkonferansen	300 000
	Deltakeravgift matmarkedet	35 000
	Billettinntekter Fredag	50 000
	Billettinntekter Lørdag	70 000
	Øvrige billettinntekter	30 000
STØTTE OG SPONSING		
	FHL	250 000
	Råfiskarlaget	250 000
	VRI Finnmark	100 000

	Finnmark Fylkeskommune	185 000
	Innovasjon Norge	250 000
	Vadsø kommune	130 000
	Sør-Varanger kommune	130 000
	Sametinget	185 000
	FKD	100 000
	Barentssekretariatet	100 000
	Sponsing	200 000
	Annen støtte	200 000
Sum inntekter		2 565 000

Administrasjonens vurdering

Det er i kommunens budsjett ikke satt av noen midler til dette formålet, det finnes heller ikke noe fond som kan innvilge tilskudd til konferanse-/ festivalvirksomhet. Derfor må kommunestyret gjøre en vurdering på hvorvidt dette tiltaket er noe man ønsker å finansiere over kommunens disposisjonsfond. Kommunens disposisjonsfondets har en total kapital på kr 14,2 mill kr per 19.9.2012

Dersom kommunestyret ønsker å innvilge tilskudd til HNNE så er det administrasjonens vurdering av man bør redusere det omsøkte beløpet på kr 130 000,-

Administrasjonen mener det er grunn til å stille spørsmålstegn ved forholdet mellom billettinntekter og kostnadsoverslag. Billettinntektene utgjør 19 % av budsjetterte inntekter, mens de resterende 81 % skal dekkes av eksterne offentlige instanser.

I tillegg så stiller administrasjonen seg kritisk til at det er budsjettert med kr 240 000 for hotellutgifter for festivaldeltakerne, samt at de har satt av kr 160 000,- til reise og opphold for innledere og VIP-gjester. Ut fra budsjettet ser det ut som om at søker skal være med på å finansiere hotellopphold for konferansedeltakere i tillegg til innledere og VIP-gjester.

Administrasjonen vil også understreke at selve innholdet konferansen virker å være av en høy kvalitet med kvalifiserte foredragsholdere. På listen over foredragsholdere er det representanter fra regjering, havforskningsinstituttet, Fiskarlaget, Råfiskarlaget, miljøvernorganisasjone, og utenlandske foredragsholdere.

Kommuneplanens hovedmål:

Sør-Varanger kommune skal utvikles til et lokalsamfunn som gir grunnlag for befolkningsvekst i alle deler av kommunen. Arealdisponering og offentlig service og tjenesteproduksjon skal dimensjoneres ut fra en samlet befolkning på 12.000 innbyggere ved planperiodens utløp, og ha en kvalitet som gjør kommunen attraktiv som bosted og for etableringer og knoppskyting i privat næringsliv.

Hovedmålet vil være retningsgivende for de politiske og administrative prioriteringer i hele den kommunale organisasjon i planperioden. Ut fra dette, skal det gjøres vurderinger i forhold til følgende satsingsområder:

Næringsutvikling:

Infrastruktur:

Barn og ungdom:

Kompetansebygging:

Økonomi:

Universell utforming, jfr. bestemmelser i plan- og bygningslov:

Alternative løsninger:

Kommunestyret avslår søknaden til High North High End på kr 130 000,- til festivalen HNNE.

Begrunnelse; Det i årets budsjett ikke satt av midler til slike formål.

Forslag til innstilling:

Kommunestyret innvilger et redusert tilskudd på kr 40 000,- til festivalen High North High End. Tilskuddet finansieres over kommunens disposisjonsfond.

Begrunnelse; Sør-Varanger kommune synes det er positivt at næringen ønsker å skape en felles plattform for marked og markedsføring av kongekrabbe. Innholdet i selve konferansen virker å være av en høy kvalitet med svært kvalifiserte foredragsholdere.

Sør-Varanger kommune reduserer det omsøkte beløpet fordi man kan forvente at festivaldeltakerne selv er i stand til å dekke utgifter knyttet til overnatting, samt at det synes å være en noe høy ekstern finansiering av festivalen.

Bente Larssen
rådmann

- Dette dokumentet er godkjent elektronisk i Sør-Varanger kommune og har derfor ingen signatur. -



12/12738
SØR-VARANGER KOMMUNE
Boks 406, 9915 Kirkenes

17 JULI 2012

Saksnr:	Dok.nr:	Off.vurdering:
12/2013	1	Kopi til:

Sør-Varanger kommune

Rådhusplassen 3

9900 KIRKENES

VÅR REF. AK

26.06.2012

Søknad om økonomisk støtte til Kongekrabbefestivalen 2012

Vi tillater oss å søke **Sør-Varanger kommune** om et tilskudd på **kr 130.000,-** til festivalen High North High End. HNHE er en overbygning for flere aktiviteter, herunder Kongekrabbefestivalen som går fra 3.-7.10.2012 i hhv Kirkenes, Bugøynes og Vadso.

Bakgrunn

Finnmark vil i årene som kommer ha en større og større betydning for verdiskapingen nasjonalt. Dette i første rekke som energileverandør med olje og gass fra Barentshavet. Dernest, og trolig like viktig, spiskammer for verdens folk, da spesielt sjømat. God forvaltning har sikret at ressursene av tradisjonelle arter som torsk, hyse og annen hvitfisk opplever stadig nye høyder. Finnmark har de siste år opplevd en stor økning i volumer av laks og ørret fra oppdrett, og en ventet videre vekst innen oppdrett vil skje nettopp her.

Kongekrabben er en eksklusiv råvare som Finnmark er alene om i Norge, og det antas at den vil bidra til vekst og nyinvesteringer i fylket. En rekke tidligere nedlagte anlegg på kysten har i dag aktivitet og det investeres i både landanlegg og båter. I tillegg til å bidra til vekst i Finnmark, er kongekrabben et produkt som har et enormt potensial for sjømatnasjonen Norge. Kongekrabben er et fantastisk høykvalitetsprodukt som allerede har et stort internasjonalt marked. Gjennom riktig fokus vil vi kunne bygge på dette og bruke dette som en brekkstang inn i internasjonale markeder og bidra til både markedsadgang, riktig kvalitetsfokus og logistiske løsninger for øvrige matprodukter fra fylket. Ikke minst er kongekrabben et viktig bindeledd til vår nabo Russland.

Finnmark har også andre råvarer som kan finne sine nisjer i det internasjonale markedet. Både rein, elg, sau og etter hvert småskalaprodusenter av alt fra urter til oster bringer stadig nye produkter på markedet. Kanskje kan

disse henge på og lære av fiskerinæringen? Mange av disse produktene er høykvalitetsprodukter som kan gå inn i samme nisje som kongekrabben.

I 2011 arrangerte High North, High End (HNHE) et firedagers arrangement kalt Kongekrabbefestivalen, der målet var å etablere en arena og plattform for diskusjon, dialog og utvikling for kongekrabbenæringen. Fokus var på forvaltning, FoU og internasjonalisering. Dette gjorde vi gjennom en fagkonferanse, tilrettelagte møteplasser mellom ulike aktører i næringene, samt et kulturprogram som inkluderte fantastiske matopplevelser og konserter. Fiskeriministeren var invitert og bekreftet til åpning av konferansen, men måtte dessverre melde avbud da stortinget kallet. I stedet ble konferansen åpnet av statssekretær Kristine Gramstad. Programmet for øvrig inkluderte de viktigste premissleverandører og sentrale FoU-aktører innen fagområdet.

Tilbakemeldingene på alle arrangementene var svært gode, og konseptet skal derfor videreutvikles og gjentas i 2012. Sentralt i år vil være en dialogkonferanse mellom fiskere og industri, dette i lys av markedsutvikling der krabben går fra en volumvare til en luksusvare. FoU og forvaltning vil være sentrale elementer på årets konferanse også. Arrangementet tar sikte på å bringe inn deltakere og foredragsholdere ikke bare fra Norge, men også fra utlandet, bl.a. Russland, New Zealand og andre.

Selskapet HNHE er den utførende aktøren for dette arbeidet. HNHE eies av lokalt og regionalt næringsliv i kommunene Vadsø og Sør-Varanger. Ambisjonen er å utvikle ulike arrangementer under paraplyen High North, High End. For krabbenæringen er målet å bli den ledende globale møteplassen for kongekrabbenæringen. Et annet mål er å bli en sentral arena for sjømatnæringen i fylket generelt, samt å kunne være en viktig overbygning for all matproduksjon i fylket. Skal dette være mulig er vi avhengig av gode støttespillere som kan bidra både faglig og økonomisk. I vedtektene til selskapet er det presisert at eventuelle overskudd fra arrangement ikke skal gå til utbetaling av utbytte til aksjonærer, men sprøytes tilbake til nye aktiviteter for å profilere råvarer fra Finnmark.

Nytt av året er at vi som en del av arrangementet inviterer lokale småmatprodusenter med på et prosjekt der målsetningen er å øke deres markedskompetanse og dermed lønnsomheten deres. Vi ønsker også å utvide konseptet til å fange opp aktører som jobber med andre matprodukter, både fra sjø og land. Interessen for både fagarrangementet i Kirkenes og småskalaprojektet er allerede stor, og vi forventer også i år bred deltakelse fra næringsaktører, byråkrati og politiske beslutningstakere.

En av de viktigste pilarene i programmet er gode matopplevelser, for både deltakere, gjester og lokalbefolkning. I samarbeid med nasjonale og lokale aktører vil vi derfor også i år forberede og presentere unike matopplevelser basert på lokale råvarer.

Program

Programmet går over 5 dager og er bygd opp rundt en fagkonferanse i Kirkenes de to første dagene, og faglige og kulturelle aktiviteter i Vadsø de tre siste dagene.

Kongekrabbekonferansen

Fagkonferansens hovedtema for året er marked og markedsføring av kongekrabbe. Spesielt vil det bli gitt fokus på det faktum at krabben går fra et volumprodukt til et nisje- og luksusprodukt. Dette påvirker alt fra hvordan vi høster den, hva vi gjør med den og ikke minst hvor og hvordan vi selger den. En viktig bolk blir dialogkonferanse mellom industri og fangstledd der konsekvensene av dette skiftet i marked og markedsføring



blir diskutert. Andre tema vil være FoU og forvaltning.

- Stock Management – hvordan bedre grunnlaget for bestandsberegning? Hva gjør andre land? Prøver å få foredragsholder fra New Zealand for å vise deres modell for bestandskartlegging og overvåking.
- Fra commodity til luksusprodukt. Kongekrabbens kvaliteter gjør at den i stadig større grad blir solgt i luksussegmentet. Hvordan påvirker dette markedsføring og salg?
- Levende fangst. Stadig større del av krabbene selges levende. Fokus på utfordringer og løsninger knyttet til bl.a. kvalitetsrutiner, logistikk og markedsutfordringer
- Fangst og behandling. Hvordan vil fiskernes fangstmetoder påvirkes av endringer i kongekrabbens endrede status og leveringskrav?
- FoU – Oppdatering på den siste utviklingen inn forskning på feltet. Fokus på aktørorientert forskning med betydning for operasjonelle strategier. Det vil legges vekt på et større samarbeid med russiske aktører.
- Dialogkonferanse fiskere-industri.
- Råvarens muligheter. Nasjonalt anerkjente mesterkokker jobber med kongekrabben og viser fram potensialet i råvaren.

Etter konferansen blir det bedriftsbesøk til Bugøyenes for å se levende lagring og produksjon.

Småskala matprodusenter og matfestival

Dag 3-4 vil ha det samme faglige fokus knyttet til markedstilgang og markedsføring, men nå med et bredere fokus i forhold til lokale matvareprodusenter og mataktører mer generelt. Med utgangspunkt i lørdagens matmarked, som aktørene ga svært gode tilbakemeldinger på i fjor, vil vi ha et faglig program på fredag og uttesting av konkrete virkemidler på lørdag. Av faglige aktiviteter kan vi nevne:

- Vi vil invitere flere internasjonale distributører som allerede er aktive i forhold til salg av kongekrabbe og som er interessert i å vurdere flere høykvalitetsprodukter fra regionen (både fra småskalaprodusenter og reindriftsnæringen) som tillegg til sitt eksisterende sortiment. Det vil blant annet gjennomføres møter mellom distributører og lokale produsenter.
- Nasjonalt anerkjente mesterkokker vil jobbe sammen med lokale råvarer for å utvikle nye retter og oppskrifter med dette som basis. Oppskriftene vil samles i et eget hefte som presenteres på lørdagen.
- Presentasjons- og salgsaktiviteter utvikles og presenteres på lørdagen.



- Matmarked. Fjorårets matmarked i Domstein videreutvikles med større fokus på profesjonalisering, en samlet presentasjon og inkludering av flere aktører fra hele fylket. Målet er å utvikle et matmarked i forhold til profesjonalitet, presentasjon og helhet. Et arbeid som fra og med neste års festival kan gjøre matmarkedet til en visningsplattform for mat fra Finnmark til nasjonale og internasjonale aktører.
- Arrangementet vil i år, som i fjor, inkludere store kulturelle opplevelser som knyttes direkte til lokal mat og matopplevelser. Dette vil bidra til både større publikumstilslutning og gi matfestivalen den oppmerksomhet den trenger, samt fungere som kulturelle innslag i de faglige arrangementene.
- **Dialogkonferanse – hvordan kan oppdrettere i Finnmark og på Kola samarbeide?**

På Kola er det en enorm utvikling i oppdrettsaktiviteten. Hvordan kan norske og russiske aktører samarbeide og lære av hverandre? Hva er felles utfordring? Hva er mulig samarbeidsområder?

Det er signalisert fra flere aktører på russisk side at de trenger samarbeid med Norge, ikke minst i Finnmark, som antas å ha noe av de samme utfordringer. Murmansk og Finnmark samarbeider politisk om dette. Det bør derfor være mulig å legge opp til en arena der næring og forvaltning møtes og drøfter dette.



Budsjett

Som det går frem av vedlagte budsjett så budsjetteres det med inntekter fra de fleste arrangementene. I tillegg går næringen inn med egeninnsats, og de aktuelle kommunene bidrar også i stor grad.

Totalbudsjett kongekrabbefestivalen 2012		
Fagkonferansen		
Konferanseaktiviteter	Ut	Inn
Innledere (reise, opphold)	140 000	
VIP-gjester, internasjonale kunder (reise og overnatting)	20 000	
Beverting	260 000	
Kulturinnslag	100 000	
Øvrige konferansekostnader		
Lokaler og tolkning	100 000	
Hotellutgifter	240 000	
Transport ekskursjoner	40 000	
Annen transport	10 000	
Administrasjon		
Design, trykk, profilutvikling, annonsering og mediaarbeid	140 000	
Prosjektledelse	150 000	
Regnskap og revisjon	20 000	
Annen administrasjon	60 000	
Diverse	75 000	
Festivalaktiviteter		
Faglige arrangement		
Møtekostnader	80 000	
Servering	40 000	
Kulturinnslag	30 000	
Matmarkedet		
Lokalleie	35 000	
Tilrettelegging lokaler	60 000	
Lyd/lys/scene	75 000	
Kulturelle arrangement	130 000	
Presentasjon og markedsarbeid	60 000	
Stab	50 000	
Øvrige aktiviteter		
Honorarer og teknisk produksjon	30 000	
Råvarer	120 000	
Kokker	50 000	
Administrasjon		
Design, trykk, profilutvikling, annonsering og mediaarbeid	140 000	
Prosjektledelse	150 000	
Regnskap og revisjon	20 000	
Annen administrasjon	60 000	
Diverse	80 000	
Sum kostnader	2 565 000	



Inntekter	
Billettinntekter	
Deltakeravgift fagkonferansen	300 000
Deltakeravgift matmarkedet	35 000
Billettinntekter fredag	50 000
Billettinntekter lørdag	70 000
Øvrige billettinntekter	30 000
Støtte og sponsing	
FHL	250 000
Råfisklaget	250 000
VRI Finnmark	100 000
Finnmark fylkeskommune	185 000
Innovasjon Norge	250 000
Vadsø Kommune	130 000
Sør-Varanger kommune	130 000
Sametinget	185 000
FKD	100 000
Barentssekretariatet	100 000
Sponsing	200 000
Annen støtte	200 000
Sum inntekter	2 565 000

Ta gjerne kontakt for utfyllende opplysninger.

Vennlig hilsen

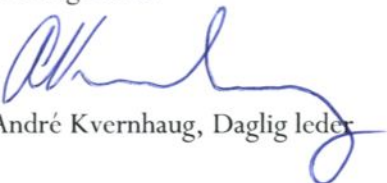

André Kvernhaug, Daglig leder





SØR-VARANGER KOMMUNE

Boks 406, 9915 Kirkenes
Tlf. 78 97 74 00. Faks 78 99 22 12
E-post: postmottak@sor-varanger.kommune.no
www.svk.no

SAKSFRAMLEGG Sak til politisk behandling

Saksbehandler: Vegar Nilsen Trasti Virksomhetsleder: , tlf.	Dato: 24.09.2012
Arkivkode: K2-H11, K1-	Arkivsaksnr.: 11/1571
Saksordfører: Karine Emanuelsen	

SAKSGANG		
Behandling:	Møtedato:	Saksnr.:
Utvalg for plan og samferdsel	11.10.2012	114/12
Kommunestyret	17.10.2012	079/12

DETALJREGULERING MED KONSEKVENsutREDNING FOR NYE KIRKENES SYKEHUS - FORSLAGSSTILLER: HELSE FINNMARK

Vedlagte dokumenter:

Nr.	Dok.dato	Tittel
1	31.08.2012	PLANBESKRIVELSE MED KONSEKVENsutREDNING NYE KIRKENES SYKEHUS
2	31.08.2012	REGULERINGSBESTEMMELSER NYE KIRKENES SYKEHUS
3	31.08.2012	PLANKART NYE KIRKENES SYKEHUS
4	31.08.2012	ROS-ANALYSE NYE KIRKENES SYKEHUS

Dokumenter i saken:

<u>Dok.dato</u>	<u>Type</u>	<u>Avsender/mottaker</u>	<u>Tittel</u>
28.06.2011	I	Prosjekteringsgruppe n Nye Kirkenes	ANMODNING OM FORHÅNDSKONFERANSE
01.09.2011	U	Momentum Arkitekter AS;	MØTEREFERAT - FORHÅNDSKONFERANSE NYE KIRKENES SYKEHUS
09.11.2011	I	Finnmarkseiendomm en	VEDR PLANARBEID FOR NYE KIRKENES SYKEHUS
14.11.2011	U	Norconsult AS	MERKNADER TIL FORSLAG TIL PLANPROGRAM FOR KIRKENES SYKEHUS
28.11.2011	I	Norconsult AS	NYE KIRKENES SYKEHUS - VARSEL OM IGANGSATT ARBEID MED
29.11.2011	I	Norconsult AS	E-POST KORRESPONDANSE 14.11 - 28.11
01.12.2011	U	Sør-Varanger Ungdomsråd	NYE KIRKENES SYKEHUS - VARSEL OM IGANGSATT ARBEID MED
14.12.2011	I	Statens Vegvesen	UTTALELSE - KONSEKVENsutREDNING OG HØRING AV FORSLAG TIL
09.01.2012	I	Fylkesmannen i Finnmark	INNSPILL TIL REGULERINGSPLAN MED PLANPROGRAM - NYE KIRKENES SYKEHUS
06.02.2012	I	Norconsult AS v/Aase Marie	NYE KIRKENES SYKEHUS - HØRINGSUTTALELSER TIL
13.02.2012	I	Norconsult AS	REVIDERT FORSLAG TIL PLANPROGRAM OG FORSLAG TIL FREMDRIFT
21.02.2012	I	Norconsult	REVIDERT FORSLAG TIL PLANPROGRAM OG FORSLAG TIL FREMDRIFT
22.02.2012	U	Momentum Arkitekter v/Michael Ramm	FORELØPIG SVAR: PLANPROGRAM FOR NYE KIRKENES SYKEHUS
08.03.2012	I	Helse Finnmark	TOMTEAREAL - NYE KIRKENES SYKEHUS
22.03.2012	U	Saksbehandler Vegar N. Trasti	MELDING OM VEDTAK FRA KOMMUNESTYRET 21.03.12: NYE
30.03.2012	I	Norconsult AS	FORSLAG TIL DETALJREGULERINGSPLAN - NYE KIRKENES SYKEHUS
02.04.2012	U	Finnmark Fylkeskommune	FASTSATT PLANPROGRAM FOR DETALJREGULERINGSPLAN MED
19.04.2012	U	Momentum Arkitekter v/Michael Ramm	FEIL OG MANGLER VED FORSLAG TIL DETALJPLAN FOR NYE KIRKENES
24.04.2012	I	Varanger KraftNett AS	FASTSATT PLANPROGRAM FOR DETALJREGULERINGSPLAN MED
02.05.2012	U	Norconsult AS; Momentum Arkitekter	TILBAKEMELDING: FORSLAG TIL DETALJPLAN FOR NYE KIRKENES
04.05.2012	I	Reindriftsforvaltninge n i Øst-Finnmark	FASTSATT PLANPROGRAM FOR DETALJREGULERINGSPLAN MED
01.06.2012	I	Norconsult AS	NYE KIRKENES SYKEHUS - PLANKART OG BESTEMMELSER

21.06.2012	U	Saksbehandler Vegar Trasti	MELDING OM VEDTAK FRA UTVALG FOR PLAN OG SAMFERDSEL 21.06.12: FORSLAG
22.06.2012	U	Finnmark Fylkeskommune	NYE KIRKENES SYKEHUS: FORSLAG TIL DETALJREGULERING MED
25.06.2012	I	Fylkesmannen i Finnmark v/Harriet	BER OM UTSATT HØRINGSFRIST
27.06.2012	I	Reindriftsforvaltningen i Øst-Finnmark	UTTALELSE OM FORSLAG TIL DETALJREGULERINGSPLAN FOR NYE
03.07.2012	U	Fylkesmannen i Finnmark	FYLKESMANNEN BER OM Å FÅ UTSATT HØRINGSFRISTEN FOR KOMMUNENS SAK
13.07.2012	I	Norges vassdrags- og energidirektorat	HØRINGUTTALELSE TIL OFFENTLIG ETTERSYN - DETALJREGULERING MED
19.07.2012	I	Sametinget	UTTALELSE VEDR. OFFENTLIG ETTERSYN AV FORSLAG TIL DETALJREGULERING MED
03.08.2012	I	Finnmark Fylkeskommune	HØRINGSUTTALELSE TIL NYE KIRKENES SYKEHUS - FORSLAG TIL
13.08.2012	I	Fylkesmannen i Finnmark	HØRINGSUTTALELSE - REGULERINGSPLAN FOR NYE KIRKENES SYKEHUS
15.08.2012	I	Statens Vegvesen	NYE KIRKENES SYKEHUS - HØRING AV DETALJREGULERING
28.08.2012	I	Norconsult	NYE KIRKENES SYKEHUS_REGULERINGSPLANDOKUMENT

Kort sammendrag:

Helse Finnmark har fått utarbeidet detaljregulering med konsekvensutredning for Nye Kirkenes Sykehus, ved Andrevann. Planforslaget ble behandlet i Utvalg for Plan og Samferdsel i møte 21.06.12, sak 077/12, planforslaget ble sendt til høring og utlagt til offentlig ettersyn. Detaljregulering med konsekvensutredning legges her fram for andregangsbehandling i Utvalg for Plan og Samferdsel for vedtak i Kommunestyret.

Faktiske opplysninger:

Helse Nord vedtok den 23.02.11 bygging av nytt sykehus i Kirkenes.

Helse Finnmark har i samarbeid med en prosjektgruppe, bestående av BOARCH arkitekter, Momentum arkitekter og Norconsult AS, igangsatt en detaljreguleringsprosess med hensikt å legge til rette for bygging av nytt sykehus ved Andrevann.

Detaljregulering av Nye Kirkenes sykehus er konsekvensutredningspliktig etter forskrift om konsekvensutrednings § 2f, vedlegg 1, punkt 1, "Planer og tiltak som alltid skal behandles etter forskriften".

Nye Kirkenes Sykehus planlegges nord for Andrevannet med en planavgrensning som omfatter deler av reguleringsplan for Skytterhusfjellet i tillegg til Kommuneplanens arealdel. Planområdet er i reguleringsplan for Skytterhusfjellet, i hovedsak regulert til turist/næringsområde, i tillegg til parkbelte og friluftsområde. Planområdet omfatter også arealer som i Kommuneplanens arealdel er avsatt til Landbruks-, Natur- og Friluftsmål.

Planen omfatter følgende eiendommer: gnr. 25, bnr. 2, gnr. 26, bnr. 2, bnr. 186 og bnr. 154 som eies av Sør-Varanger Kommune, samt gnr. 26, bnr. 1 og bnr. 136 som eies av Finnmarkseiendommen (FeFo). Helse Finnmark har inngått avtale med FeFo om overdragelse av eiendom. Det er innledet dialog mellom Helse Finnmark og kommunens Eiendomsavdeling for de kommunale eiendommene.

Forslag til detaljregulering med konsekvensutredning ble behandlet av Utvalg for Plan og Samferdsel i møte 21.06.12, sak 077/12. Planforslaget ble sendt på høring og utlagt til offentlig ettersyn i perioden 22.06.12-10.08.12. Til planforslaget er det innkommet 6 uttalelser, som her opplistes med forslagsstillers kommentar:

Fylkesmannen i Finnmark, miljøvernavdelingen (13.08.12):

Fylkesmannen anbefaler at det blir tatt inn i bestemmelsene hvordan radon skal følges opp. Fylkesmannen viser til Nasjonal produktspesifikasjon for arealplan og digitalt planregister pkt. 1.2.1.1 som omtaler høyder i reguleringskart.

Forslagsstillers kommentar:

Merknaden tas til orientering. Følgende tekst om radon er tatt inn i bestemmelsene, pkt. 4.8:
«Tekniske krav til gjennomføring av tiltak for å hindre uønskede radonkonsentrasjoner i inneluft skal dokumenteres i byggefasen».

Statens vegvesen (15.08.12):

Planforslaget vurderes å ivareta trafikksikkerheten ved sykehuset. Planforslaget gir tilfredsstillende løsninger for gående og syklende, og legger til rette for bruk av sykkel ved å etablere sykkelparkering. Planforslaget tilrettelegger for kollektivtrafikk til/fra sykehuset. Sykehuset lokaliseres langt utenfor sentrumsarealene og bidrar derfor ikke til flere gående, men ut i fra forutsetningene er Statens vegvesen tilfreds med planforslaget. Det er ikke lagt opp til restriksjoner på parkering ved sykehuset, men dersom kollektivtilbudet skulle styrkes på lengre sikt bør sykehuset vurdere denne problemstillingen.

Statens vegvesen anbefaler at håndbok 278 – Universell utforming av veger og gater – benyttes i detaljplanleggingen av transportsystemet rundt sykehuset.

Det gjøres oppmerksom på at i bestemmelsens pkt. 4.4 vises til Retningslinje for behandling av støy i arealplanleggingen T-1442. Denne er nå erstattet av T-1521.

Forslagsstillers kommentar:

Merknaden tas til orientering.

Miljøverndepartementet har besluttet at retningslinjen for støy fortsatt skal hete T-1442 og ikke T-1521. I bestemmelsens pkt. 4.4a er teksten «nyere versjoner» lagt til:

«T-1442 «Retningslinje for behandling av støy i arealplanlegging» eller nyere versjoner skal legges til grunn for både anleggsfasen og driftsfasen».

Norges vassdrags- og energidirektorat (13.07.12):

Hensynet til vassdragsmiljø, bestemmelsene i naturmangfoldloven, samt sikkerhet i forhold til grunnforhold (iht. NVEs innspill til planoppstart) er ivaretatt i planforslaget. NVE har ingen merknader.

Forslagsstillers kommentar:

Merknaden tas til orientering.

Finnmark fylkeskommune (03.08.12):

Fylkeskommunen er fornøyd med at aktsomhetsplikten er tatt inn i reguleringsplanens bestemmelser, at det settes krav til god tilgjengelighet og at område blir tilrettelagt med gang-/sykkelvegssystem, noe som fremmer folkehelsen. Fylkeskommunen har ellers ingen merknader.

Forslagsstillers kommentar:

Merknaden tas til orientering.

Sametinget (19.07.12):

Ingen merknader.

Reindriftsforvaltningen (27.06.12):

Ingen merknader.

Detaljreguleringen for Nye Kirkenes Sykehus består av følgende plandokumenter, som er vedlagt i saken:

- Plankart
- Planbestemmelser
- Planbeskrivelse med Konsekvensutredning
- Risiko og Sårbarhetsanalyse

Til planen er det utarbeidet følgende dokumenter:

- Rapport for registrering av fuglefauna og vurdering av naturtyper
- Notat vedrørende grunnforhold
- Støysonekart,
disse dokumenter anses av administrasjonen som bakgrunnsmateriale og er derfor ikke vedlagt saken.

Plandokumentene gir en grundig beskrivelse av tiltaket, forslagsstillers merknadsbehandling etter høring/offentlig ettersyn er opplistet over og framkommer av planbeskrivelsen, kapittel 4.4. Administrasjonen forutsetter at Kommunestyret setter seg inn i plandokumentene og innholdet vil derfor ikke omtales i detalj her, det vises til vedlagte plandokumenter.

Administrasjonens vurderinger:

Etter administrasjonens vurdering er detaljreguleringen med konsekvensutredning i tråd med fastsatte planprogram. Slik administrasjonen ser det beskriver detaljreguleringen virkningen av tiltaket for miljø og samfunn og innkomne uttalelser synes ivaretatt i plandokumentene.

Virkingen av detaljreguleringen for miljø og samfunn framgår av planbeskrivelsens kapittel 7 (konsekvensutredningen), og konklusjonene i konsekvensutredningen er etter administrasjonens vurdering ivaretatt i plankartet og reguleringsbestemmelsene. Innkomne uttalelser til planforslaget framkommer av planbeskrivelsens kapittel 4.4, det vises til forslagsstillers kommentarer til den enkelte uttalelse. Ut i fra dette vurderer administrasjonen at de innkomne uttalelser er tillagt tilstrekkelig betydning og ivaretatt i detaljreguleringens plankart og bestemmelser.

Forholdet til naturmangfoldslovens §§ 8-12, jf. § 7 "Prinsippene i §§ 8 til 12 skal legges til grunn som retningslinjer ved utøving av offentlig myndighet... Vurderingen etter første punktum skal framgå av beslutningen.":

Forslagsstiller har i planbeskrivelsen gjort en vurdering av planforslaget etter naturmangfoldslovens §§ 8-12, administrasjonen viser til planbeskrivelsens kapittel 5.6 og 7.7.

Forslagsstiller har i forbindelse med planarbeidet innhentet kunnskap om naturmangfoldet i planområdet. Med bakgrunn i dette vurderer administrasjonen at lovens krav om kunnskapsgrunnlag, jf. § 8 er oppfylt, og at lovens § 9 "føre-var-prinsippet" således ikke kommer til anvendelse. Administrasjonen støtter seg til forslagsstillers vurderinger etter naturmangfoldslovens § 10. Slik administrasjonen ser det bærer planområdet preg av menneskelig påvirkning, samtidig vil utbyggingen kunne gi konsekvenser utenfor planområdet, nedstrøms mellom Andre- og Førstevann. Det er i planbestemmelsen stilt krav om en overordnet plan som inkluderer behandling av overflatevann, det er også stilt krav om grunnundersøkelser og tiltak for å ivareta kanalen. Løsninger for overflatevann og bevaring av kanalen vil slik administrasjonen forstår det være i henhold til naturmangfoldslovens § 12. Etter administrasjonens vurdering vil det være rimelig at kostnadene for å hindre miljøforringelse bæres av tiltakshaver, gjennom overnevnte løsninger og jf. lovens § 11. Slik administrasjonen ser det er prinsippene i §§ 8-12 lagt til grunn som retningslinjer og ivaretatt gjennom planforslaget med konsekvensutredning.

Administrasjonen støtter seg for øvrig til forslagsstillers vurderinger i konsekvensutredningen og finner at konklusjonene i denne er innarbeidet og ivaretatt i detaljreguleringen. Administrasjonen anbefaler ut i fra dette at detaljreguleringen vedtas.

Kommuneplanens hovedmål:

Sør-Varanger kommune skal utvikles til et lokalsamfunn som gir grunnlag for befolkningsvekst i alle deler av kommunen. Arealdisponering og offentlig service og tjenesteproduksjon skal dimensjoneres ut fra en samlet befolkning på 12.000 innbyggere ved planperiodens utløp, og ha en kvalitet som gjør kommunen attraktiv som bosted og for etableringer og knoppskyting i privat næringsliv.

Hovedmålet vil være retningsgivende for de politiske og administrative prioriteringer i hele den kommunale organisasjon i planperioden. Ut fra dette, skal det gjøres vurderinger i forhold til følgende satsingsområder:

Næringsutvikling:

Etablering av et nytt sykehus kan få ringvirkninger for næringsaktivitet tilknyttet sykehusvirksomhet. Etter det administrasjonen forstår vil det for det meste være til det positive for denne type nærings framtidsutsikter. Sykehusets plassering kan føre til et ønske

om og økt press på etablering på nærliggende arealer. Utbyggingen kan gi positive ringvirkninger for entreprenørbransjen i kommunen, i byggefasen.

Infrastruktur:

Bevaring av Kirkenes sykehus som et av to likeverdige sykehustilbud for befolkningen i Finnmark er et eget kulepunkt i Kommuneplanens samfunnsdel. Nærhet til sykehustjenester er også satt som et viktig moment her. Slik administrasjonen ser det vil bygging av nytt sykehus ved andrevann, som her planlegges, være i tråd med målene i Kommuneplanens samfunnsdel. Etter det administrasjonen forstår vil de planlagte sykehusfunksjonene tilsvare dagens, og det settes av arealer for utvikling og utbygging av sykehuset. Plasseringen ved andrevann er innenfor gangavstand til Kirkenes sentrum, Hesseng og Skytterhusfjellet, noe som kan bidra til redusert bruk av biltransport til/fra sykehuset.

Barn og ungdom:

Nærheten til sykehus vil kunne være et bidrag til å sikre gode oppvekstvilkår for barn og unge i framtiden.

Kompetansebygging:

Samhandling og samlokalisering av helsetjenester mellom kommunen og Helse Finnmark kan bidra til kompetansebygging innenfor sektoren. Det vil etter administrasjonens vurdering være hensiktsmessig at det innledes et eget arbeid rundt dette, atskilt fra planprosessen.

Økonomi:

Etter det administrasjonen forstår er det i reguleringsplanarbeidet ikke tatt stilling til den framtidige utnyttelsen av det gamle sykehuset og hvorvidt dette kan få økonomiske følger for kommunen. Slik administrasjonen ser det vil dette være en problemstilling som på grunn av dens omfang og usikkerhet må sidestilles fra planprosessen.

Universell utforming, jfr. bestemmelser i plan- og bygningslov:

Krav om universell utforming er slik administrasjonen ser det ivaretatt i detaljreguleringen, krav til universell utforming er omtalt som et eget tema i konsekvensutredningen og innarbeidet i planbestemmelsene.

Alternative løsninger:

I medhold av plan- og bygningslovens § 12-12 sender Kommunestyret *Detaljregulering med konsekvensutredning for Nye Kirkenes Sykehus*, planID 2011015 tilbake til ny behandling. Kommunestyret ser seg ikke enig i forslaget og det gis følgende føringer for det videre arbeidet med planen:

Kommunestyrets begrunnelse:

Forslag til innstilling:

I medhold av plan- og bygningslovens § 12-12 og forskrift om konsekvensutrednings § 12 vedtar Kommunestyret *Detaljregulering med konsekvensutredning for Nye Kirkenes Sykehus*, planID 2011015, med tilhørende plankart, bestemmelser og planbeskrivelse med konsekvensutredning (jf. pbl. §§ 12-3 og 4-2 andre ledd, samt forskrift om konsekvensutrednings § 9).

Kommunestyrets begrunnelse:

Kommunestyret finner at detaljreguleringen ivaretar de uttalelser og merknader som er innkommet på en tilfredsstillende måte og at konklusjoner i konsekvensutredningen er ivare tatt i planmaterialet, jf. administrasjonens vurderinger over.

Kommunestyret støtter seg for øvrig til administrasjonens vurderinger over og de utredninger og vurderinger som framkommer av plandokumentene.

Bente Larssen
rådmann

- Dette dokumentet er godkjent elektronisk i Sør-Varanger kommune og har derfor ingen signatur. -



HELSE FINNMARK
FINNMÁRKKU DEARVVAŠVUOHTA



Helse Finnmark HF

Detaljregulering for Nye Kirkenes sykehus
Planbeskrivelse med konsekvensutredning

Prosjekteringsgruppen
BOARCH arkitekter as
Momentum Arkitekter AS
Norconsult AS

PlanID 2011015, saksnr. 11/1571

Sør-Varanger Kommune

PlanID: 2011015
 Saksnummer: 11/1571
 Planbeskrivelse er datert: 28.8.2012

Tilhørende dokumenter:

– Bestemmelse og plankart datert: 28.8.2012
 Varslet oppstart av planen: 28.11.2011
 Høring av forslag til planprogram: 28.11.2011-20.01.2012
 Fastsettelse av planprogram: 21.3.2012, KST sak 021/12
 Førstegangsbehandling planforslag: 21.6.2012, UFPS sak 077/12
 Høring/offentlig ettersyn: 22.6.2012-10.8.2012
 Annengangsbehandling: 27.9.2012
 Vedtatt plan i kommunestyret: 17.10.2012

Revisjon:	Revisjonen gjelder:		Godkjent:	Dato:
2	Forslag til planbeskrivelse med KU. Pkt. 4.4 Inkomne merknader til planforslaget			280812
1	Forslag til planbeskrivelse med KU			010612
	Samlet revisjon			
PlanID: 2011015	Saksnr.: 11/1571	Saksbeh.: vetr	Kontroll: vetr	Dato: 280812
Dokumenttittel:				
Nye Kirkenes sykehus, Detaljregulering med konsekvensutredning Sør-Varanger Kommune				
Redaksjon: Norconsult AS Vestfjordgaten 4, 1338 Sandvika Norge Epost: eirik.wiggen@norconsult.com				

1	BAKGRUNN	5
1.1	Oppdragsgiver/forslagstiller	5
1.2	Eiendoms- og eierforhold	5
1.3	Hensikten med planen	5
1.4	Tidligere prosess	5
2	DAGENS FORHOLD	6
2.1	Beliggenhet	6
2.2	Planområdet og forholdet til tilliggende areal.....	6
2.3	Juridiske forhold.....	7
3	PLANSTATUS	8
3.1	Overordna føringer	8
3.2	Gjeldende planer	9
4	MEDVIRKNING	10
4.1	Varsel om oppstart	10
4.2	Innkomne merknader til varsel om oppstart.....	10
4.3	Fastsatt utredningsprogram	10
4.4	Innkomne merknader til planforslaget	10
5	FORSLAGSSTILLERS FAGLIGE BEGRUNNELSE	13
5.1	Konsept	13
5.2	Veger og trafikk.....	14
5.3	Grønnstruktur, landskap og Andrevann	15
5.4	Regulering av Andrevann og vurderinger rundt flom.....	16
5.5	Forholdet til overordna mål og planer.....	18
5.6	Forholdet til naturmangfoldloven	18
6	BESKRIVELSE AV PLANFORSLAGET	20
6.1	Formål, hensynssoner og bestemmelsesområde	20
6.2	Utnyttelse, plassering, høyder og funksjon	21
6.3	Grønnstruktur	22
6.4	Bruk og vern av vannet	22
6.5	Samferdselsanlegg og teknisk infrastruktur	22
6.6	Universell utforming	23
6.7	Rekkefølgekrav.....	23
7	VIRKNINGER AV PLANFORSLAGET	24
7.1	Arkitektonisk og estetisk utforming.....	24

7.2	Miljø og forurensning.....	26
7.3	Trafikk	28
7.4	Støy	34
7.5	Landskaps – og terrengforming	36
7.6	Energi og materialbruk	42
7.7	Naturmiljø	45
7.8	Teknisk infrastruktur.....	47
7.9	Geoteknikk og grunnforhold.....	49
7.10	Samfunn og næringsliv.....	50
7.11	Nærmiljø, friluftsliv og barn og unge	53
7.12	Kulturminnevern/arkeologi	55
7.13	Universell utforming	56
7.14	Risiko og sårbarhet, inkludert beredskap	57
7.15	Sammenstilling av konsekvenser	59
	VEDLEGG.....	61

1 Bakgrunn

1.1 Oppdragsgiver/forslagstiller

Helse Finnmark HF er oppdragsgiver og forslagsstiller. I prosjekteringsgruppen for Nye Kirkenes sykehus er BOARCH arkitekter AS, Momentum arkitekter AS og Norconsult AS.

1.2 Eiendoms- og eierforhold

Finnmarkseiendommen eier store deler av planområdet. Vest mot E6 er Sør-Varanger kommune grunneier. Helse Finnmark skal overta hele planområdet.

1.3 Hensikten med planen

Hensikten med detaljreguleringsplanen er å tilrettelegge for bygging av nytt sykehus i Kirkenes ved Andrevann.

Dagens sykehus ble ferdigstilt i 1955 og er lokalisert på Prestøya i Kirkenes. Sykehuset har senere blitt påbygd flere ganger for å gi rom for aktivitetsøkning og utvidelse av tjenestetilbudet. De mange om- og utbygginger har resultert i en dårlig intern logistikk og lite effektiv utnyttelse av personellet. Siden slutten av 1980-tallet har sykehuset hatt behov for omfattende vedlikehold og ombygginger. Behovet for en oppgradering av sykehuset i Kirkenes er godt dokumentert i tidligere rapporter.

Tilstandsrapporter, arealundersøkelser og brannoppgraderingsrapporter konkluderer alle med at sykehuset er i dårlig forfatning og har en lite effektiv logistikk. Sykehuset har en spesiell utforming og store arealer i kjeller kan ikke benyttes til pasientrettet virksomhet. Deler av sykehusbygget (østfløy og deler av nordvestfløy) har betongkonstruksjoner i både ytter- og innervegger, noe som gjør det vanskelig å foreta interne ombygginger. Arealmessig er bygningsmassen samlet sett større enn nødvendig for de funksjoner som i dag inngår i bygget. Liten plass i de kliniske arealene gjør at bygget likevel oppleves trangt og lite fleksibelt.

Det foreligger ett forslag til detaljreguleringsplan.

1.4 Tidligere prosess

Det foreligger vedtak om bygging av nytt sykehus fra styremøte i Helse Nord den 23. februar 2011: «... Styret legger til grunn at investeringsprosjektene/-midlene må fordeles i regionen over tid, når behovene er likeverdige. Målsettingen er å realisere begge prosjektene så raskt som det er planleggingsmessig og økonomisk mulig. Styret vil arbeide for at oppstart av begge bygg kan realiseres innen 2015/2016... Nybygg ved Helse Finnmark Kirkenes prioriteres tidsmessig foran nybygg ved Universitetssykehuset Nord-Norge Narvik...»

Forslag til planprogram for detaljreguleringsplanen ble lagt ut på høring den 28. november 2011 med frist for uttalelser den 20. januar 2012. Det kom inn 8 merknader til planprogrammet. Planprogrammet ble fastsatt i kommunestyret den 21. mars 2012.

Forslag til detaljregulering ble behandlet av Utvalg for Plan og Samferdsel i møte 21. juni 2012, som vedtok å legge planforslaget ut til offentlig ettersyn i tidsrommet 22. juni 2012 til 10. august 2012.

2 Dagens forhold

2.1 Beliggenhet



Figur 1: Sykehusets nåværende og fremtidig beliggenhet (Kilde: www.finn.no, manipulert)

2.2 Planområdet og forholdet til tilliggende areal

Planområdet er et ubebyggt område nord for Andrevann i Sør-Varanger kommune. Området grenser mot E6 i vest, en ny veg fra E6 i nord, stigning mot bebyggelsesområdet Skytterhusfjelldraget i øst og innsjøen Andrevann i sør.

Arealet tenkt til sykehuset ligger helt ned mot Andrevann og består i dag av lyng på fjellgrunn og gress og myrvegetasjon samt grupper av bjørkestrær. Området er flatt og relativt åpent mot sørøst, mer beskyttet mot nordøst. Det renner en bekk mellom Andrevann og Førstevann gjennom myrområdet vest på området. Det går en lysløype mellom området og Skytterhusfjellet i øst.

På området hvor det nye sykehuset skal bygges har det vært drevet snøhotell siden 2006. Tomta til hotellet er festet av FeFo (Finnmarkseiendommen) og snøhotellet drives enda. Tomten løses ut når sykehuset overtar eiendommen. I forbindelse med hotellet drives aktiviteter som hundekjøring, reinsdyrkjøring, truge- og skigåing. Turområdet omfatter også noe scooterkjøring og andre typer aktiviteter. Det er i dag en parkeringsplass like utenfor FeFos tomt, på kommunens tomt, ved E6.

2.3 Juridiske forhold

Den største delen av tomten eies av Fefo (Finnmarkseiendom) og det er inngått en avtale med Helse Finnmark HF om overdragelse.

Området vest for bekken eies av Sør-Varanger kommune og Helse Finnmark HF har anmodet kommunen om forhandlinger om overdragelse.

3 Planstatus

3.1 Overordna føringer

Samhandlingsreformen for sykehusdrift 2012

Kommuner, helseforetak og utdanningsinstitusjoner har hovedansvaret for å gjennomføre samhandlingsreformen. Kommuner og sykehus skal inngå samarbeidsavtaler. Målet med avtalene er at pasienter og brukere skal få helhetlige tjenester.

Avtalene skal blant annet sikre gode løsninger for utskrivningsklare pasienter og sikre at pasienter ikke legges inn på sykehus hvis de kan få like god eller bedre behandling i kommunen der de bor.

- Gir helsetjenesten ny retning
- Forebygge framfor bare å reparere
- Tidlig innsats framfor sen innsats
- Få ulike ledd i helsetjenesten til å jobbe bedre sammen
- Flytte tjenester nærmere der folk bor
- Flere oppgaver til kommunene og penger til å utføre dem
- Samle spesialiserte fagmiljøer som er sterke nok
- Bedre for pasientene - sterkere brukermedvirkning

Rikspolitiske retningslinjer for samordna areal- og transportplanlegging

RPR for areal- og transportplanlegging har bl.a. som mål å sikre at arealplanleggingen legger til rette for en arealdisponering som bygger opp rundt kollektivnettet, som bidrar til reduksjon i bruken av privatbil, og som bidrar til at hverdagen kan organiseres slik at de daglige gjøremål nås med minst mulig bruk av privatbil.

Rikspolitiske retningslinjer for barn og unge

RPR for barn og unge skal bidra til å styrke barn og unges interesser i planleggingen. Det skal opparbeides gode utearealer for variert bruk. Det stilles krav om erstatning for nedbygging av areal som er i bruk for lek.

Den europeiske landskapskonvensjonen

Målene med konvensjon er å fremme vern, forvaltning og planlegging av landskap. Planlegging er en viktig nøkkel – både for å ta vare på landskap utenom områdene staten har vernet, når det skapes nye landskap som følge av ny utbygging, og når det rustes opp landskap som er blitt ødelagt av tidligere utnyttning. Konvensjonen ønsker å fremme:

- Livskvalitet og helse
- Det lokale selvstyret og mulighetene for aktiv medvirkning
- Bærekraftige lokalsamfunn
- Attraktive steder, som stimulerer folks skaperevne og tiltakslyst

Retningslinje for behandling av støy i arealplanlegging T-1442 (Miljøverndepartementet)

Denne retningslinjen skal legges til grunn av kommunene, regionale myndigheter og berørte statlige etater ved planlegging og behandling av enkeltsaker etter plan- og bygningsloven. Retningslinjen anbefaler å beregne to støysoner rundt viktige støykilder, en rød og en gul sone. Sykehuset er et støyfølsomt arealformål. I den røde sonen er hovedregelen at støyfølsom bebyggelse skal unngås, mens den gule sonen er en vurderingssone hvor ny bebyggelse kan oppføres dersom det kan dokumenteres at avbøtende tiltak gir tilfredsstillende støyforhold.

3.2 Gjeldende planer

Kommuneplan for Sør-Varanger 2004–2016

Kommuneplan for Sør-Varanger 2004–2016 ble vedtatt i kommunestyret 5/10–2005. Det ligger ikke inne areal for nytt sykehus i kommuneplanen, og behov for nytt sykehus er heller ikke omtalt.

Hoveddelen av planområdet er i kommuneplanens arealdel avsatt til næringsområde (BN 18) med krav om bebyggelsesplan: *”Næringsvirksomhet omfatter kontor, produksjon, varehåndtering og kunnskapshåndtering, tjenesteyting og småskala bevertning/hotell.”*

Nordøstre del av området er avsatt til boligområde (B 27 Andrevann) med krav om reguleringsplan: *”I overnevnte områder skal det avsettes friområder langs vannkanten, slik at en grønn korridor beholdes. Før områdene reguleres skal det lages en landskapsanalyse.”*

Vestre deler av området er avsatt til Landbruks-, Natur- og Friluftsområde.

Reguleringsplan for Skytterhusfjellet

«Reguleringsplan for Skytterhusfjellet» ble vedtatt i kommunestyret 29/3-2007 under sak 11/07. Formålet med planen var å legge til rette for boligbebyggelse med tilhørende funksjoner som skole, barnehage m.m.

Planområdet omfatter også store friluftsområder. Reguleringsplan for nye Kirkenes sykehus vil omregulere deler av reguleringsplan for Skytterhusfjellet. Planen vil omfatte området regulert til turist/næringsområde (A), og i tillegg noe areal mellom turistnæringsområdet og E6. I tillegg til område for turistnæring er det innenfor planområdet regulert arealer til parkbelte og friluftsområde.

Kommunedelplan for idrett og fysisk aktivitet 2006–2017

Planen har blant annet følgende delmål: Utvikle og sikre friluftsområder, turstier og løyper i kommunen slik at flest mulig skal få anledning til drive fysisk aktivitet ut fra egne forutsetninger, ønsker og behov.

Lysløypa Kirkenes-Bjørnevatn er delvis rehabilitert, men strekningen fra E105 til Bjørnevatn gjenstår (utbedring av trase). I tillegg må lysanlegget i hele lysløypa rehabiliteres. I kommunedelplanen står rehabilitering oppført til 2006, og skal være gjennomført.

Naturområdene ved førstevann er mye brukt av blant annet kirkenes barnehage. Et område for skileik ved Førstevann er ønsket tilrettelagt i samsvar med planer som Kirkenes og omegn skiklubb (KOS) tidligere har meldt inn. Område for skileik er etablert.

4 Medvirkning

4.1 Varsel om oppstart

Det ble varslet oppstart av planarbeid og forslag til planprogram ble lagt ut på høring den 28.11.2011. Planarbeidet ble varslet i Sør-Varanger avis, på Sør-Varanger kommunes nettsider og per brev.

Den 12. januar 2012 ble det holdt informasjonsmøte om planprosessen på Kirkenes sykehus.

4.2 Innkomne merknader til varsel om oppstart

Det kom inn 8 merknader til planprogram og varsel om oppstart. Disse er gjengitt i det fastsatte planprogrammet. Følgende instanser hadde merknad:

- Fylkesmannen i Finnmark, datert 9.1.2012
- Statens vegvesen, datert 13.12.2011
- Norges vassdrags- og energidirektorat, datert 20.1.2012
- Sametinget, datert 12.1.2012
- Finnmark fylkeskommune, datert 18.1.2012
- Varanger KraftNett, datert 1.12.2011
- Finnmarkseiendommen, datert 4.1.2012
- Reindriftsforvaltningen Øst-Finnmark, datert 12.1.2012

4.3 Fastsatt utredningsprogram

Planprogrammet ble fastsatt i kommunestyret den 21. mars 2012, og ligger som vedlegg til planbeskrivelsen.

Kommunestyrets vedtak i sak 021/12:

«I medhold av plan- og bygningslovens § 12-9, samt forskrift om konsekvensutrednings § 7 fastsetter kommunestyret Planprogram for Nye Kirkenes Sykehus, planID: 2011015. Begrunnelse: Kommunestyret finner at de innkomne merknader og innspill er tilstrekkelig vurdert og ivaretatt i planprogrammet, jf. tiltakshavers kommentarer og administrasjonens vurderinger over. Kommunestyret forutsetter at aktiv medvirkning i forhold til prinsippet om universell utforming blir ivaretatt i hele byggeprosessen, slik beskrevet i plan- og bygningslovens § 5-1.»

4.4 Innkomne merknader til planforslaget

Den 21. juni 2012 vedtok Utvalg for Plan og Samferdsel å legge planforslaget ut til offentlig ettersyn i tidsrommet 22. juni 2012 til 10. august 2012. Det kom inn 6 merknader til planforslaget fra følgende instanser:

- Fylkesmannen i Finnmark, datert 13.8.2012
- Statens vegvesen, datert 15.8.2012
- Norges vassdrags- og energidirektorat, datert 13.6.2012
- Finnmark fylkeskommune, datert 3.8.2012
- Sametinget, datert 19.7.2012
- Reindriftsforvaltningen, datert 27.6.2012

Merknadene er gjengitt i sammendrag og kommentert under:

Fylkesmannen i Finnmark

Fylkesmannen anbefaler at det blir tatt inn i bestemmelsene hvordan radon skal følges opp. Fylkesmannen viser til Nasjonal produktspesifikasjon for arealplan og digitalt planregister pkt. 1.2.1.1 som omtaler høyder i reguleringskart.

Tiltakshavers kommentar:

Merknaden tas til orientering. Følgende tekst om radon er tatt inn i bestemmelsene, pkt. 4.8:

«Tekniske krav til gjennomføring av tiltak for å hindre uønskede radonkonsentrasjoner i inneluft skal dokumenteres i byggefasen».

Statens vegvesen

Planforslaget vurderes å ivareta trafiksikkerheten ved sykehuset. Planforslaget gir tilfredsstillende løsninger for gående og syklende, og legger til rette for bruk av sykkel ved å etablere sykkelparkering. Planforslaget tilrettelegger for kollektivtrafikk til/fra sykehuset. Sykehuset lokaliseres langt utenfor sentrumsarealene og bidrar derfor ikke til flere gående, men ut i fra forutsetningene er Statens vegvesen tilfreds med planforslaget. Det er ikke lagt opp til restriksjoner på parkering ved sykehuset, men dersom kollektivtilbudet skulle styrkes på lengre sikt bør sykehuset vurdere denne problemstillingen.

Statens vegvesen anbefaler at håndbok 278 – Universell utforming av vegger og gater – benyttes i detaljplanleggingen av transportsystemet rundt sykehuset.

Det gjøres oppmerksom på at i bestemmelsens pkt. 4.4 vises til Retningslinje for behandling av støy i arealplanleggingen T-1442. Denne er nå erstattet av T-1521.

Tiltakshavers kommentar:

Merknaden tas til orientering.

Miljøverndepartementet har besluttet at retningslinjen for støy fortsatt skal hete T-1442 og ikke T-1521. I bestemmelsens pkt. 4.4a er teksten «nyere versjoner» lagt til:

«T-1442 «Retningslinje for behandling av støy i arealplanlegging» eller nyere versjoner skal legges til grunn for både anleggsfasen og driftsfasen».

Norges vassdrags- og energidirektorat

Hensynet til vassdragsmiljø, bestemmelsene i naturmangfoldloven, samt sikkerhet i forhold til grunnforhold (iht. NVEs innspill til planoppstart) er ivaretatt i planforslaget. NVE har ingen merknader.

Tiltakshavers kommentar:

Merknaden tas til orientering.

Finnmark fylkeskommune

Fylkeskommunen er fornøyd med at aktsomhetsplikten er tatt inn i reguleringsplanens bestemmelser, at det settes krav til god tilgjengelighet og at område blir tilrettelagt med gang -/sykkelvegssystem, noe som fremmer folkehelsen. Fylkeskommunen har ellers ingen merknader.

Tiltakshavers kommentar:

Merknaden tas til orientering.

Sametinget

Ingen merknader.

Reindriftsforvaltningen

Ingen merknader.

5 Forslagsstillers faglige begrunnelse

5.1 Konsept

Kirkenes sykehus er et lokalsykehus som leverer somatiske tjenester til befolkningen i Øst-Finnmark. I tillegg har sykehuset en foretaksovergripende rehabiliteringsavdeling som leverer tjenester til hele Finnmarks befolkning.

Det er i konseptfasen utredet og vurdert to alternative skisseprosjekt for Nye Kirkenes Sykehus i tillegg til 0-alternativet (som er videre drift av dagens anlegg med forlenget drift i et 15-års perspektiv). I idéfasen var det i tillegg skissert et kombinert oppgraderings- og utbyggingsalternativ som ikke ble videreført i konseptfasen. I konseptfasen har det vært utredet ulike alternative tomter for et nytt sykehus. Skisseprosjektet for anbefalt videreført alternativ i et forprosjekt er utarbeidet for tomt ved Tredjevann. Det er senere besluttet å legge tomt ved Andrevann til grunn for videre forprosjektering. Se Konseptrapport (2010) og planprogrammet (2012) for ytterligere detaljering av disse tidlige prosessene.

Prosjektet for Nye Kirkenes Sykehus tar utgangspunkt både i de funksjonelle forutsetningene og i områdets karakter og topografi. De forskjellige funksjonene i sykehuset er samlet i en bygningskropp med fløyer. Bygningen er lagt som en langsgående struktur fra vest mot øst langs Andrevann. Tomteområdet ligger med fall fra Skytterhusfjellet i øst og mot E6 i vest.

Generelt er følgende viktig ved utbygging av sykehusprosjekter, og lagt til grunn for arbeidet med Nye Kirkenes Sykehus:

- Etablere et utbyggingsmønster som gir en hensiktsmessig og rasjonell drift.
- Etablere et utbyggingsmønster som tilpasses tomten, landskapet og områdets infrastruktur og kommunikasjoner.
- Etablere et utbyggingsmønster med "åpne ender", slik at plasseringer av nøkkelfunksjoner ikke sperrer for videre utvikling av sykehuset
- Etablere gode forbindelseslinjer og integrasjon mellom de ulike hovedfunksjonene
- Etablere en planløsning som gir grunnlag for hver enkelt hovedfunksjon til å utvikle seg etter egne premisser.
- Utarbeide en samlet plan som er fleksibel og som kan ta opp i seg de løpende endringer som kan komme. Skape fremtidig disponibelt tomteareal for senere generasjoners utvikling og endringer.
- Utvikle et bygningsmessig konsept som er har en rasjonell arealbruk og som er kostnadseffektivt å bygge.
- Utvikle et bygningsmessig konsept som støtter opp under miljø- og energieffektiv bygging og drift.

Det er søkt etablert et sykehusanlegg med vekt på en hensiktsmessig drift og som vil kunne ta opp i seg de endringer og den utvikling man vet vil finne sted i et sykehus i fremtiden. De enkelte deler av prosjektet er søkt bygget etter de forutsetninger som gjelder den enkelte hovedfunksjon.

Effektmålene (kilde: Konseptrapport Nye Kirkenes Sykehus, november 2010) er knyttet til at Helse Finnmark HF i perspektivet mot 2020-2030 skal kunne betjene befolkningen med et tidsmessig spesialisthelsetjenestetilbud, og i tillegg hvilke gevinster i samfunnsøkonomisk perspektiv de ulike alternativene vil gi.



Figur 2: Illustrasjoner av sykehuset mot Andrevann og hovedinngang (Momentum Arkitekter).

5.2 Veger og trafikk

Det er planlagt to adkomster til planområdet fra vegen til Skytterhusfjellet, begge med kort distanse til E6 og hovedvegsystemet. I logisk rekkefølge ligger hovedadkomst for brukere, besøkende og ansatte nærmest rundkjøringen E6/Skytterhusveien, og deretter adkomst til ambulanseinngang, som er forbeholdt ambulanser, og som ikke har forbindelse til andre innganger på sykehuset. De aller fleste som skal til sykehuset kommer fra vest og vil således treffe hovedadkomsten først. Dette må selvfølgelig også skiltes godt.

Det er lagt opp til god gang- og sykkeltilgjengelighet til sykehuset, ved at dagens gjennomgående gang-/sykkelveg mellom Hesseng og Kirkenes videreføres, men flyttes slik at den sammenfaller med adkomst og inngang til sykehuset. Gang-/sykkelvegen kobles også på eksisterende gang-/sykkelveg mot Skytterhusfjellet, slik at alle de nærmeste konsentrerte utbyggingsområder får trygg forbindelse til sykehuset.

I planforslaget ligger det to muligheter for bussbetjening til sykehuset. Den ene er kollektivstopp langs søndre grense for parkeringsplass, slik at bussen raskt kan være ute på hovedvegen igjen. Denne holdeplassen har direkte gangforbindelse til hovedinngangen via gangveg mellom sjøfronten og sykehusbygget. Den andre er mulighet for å kjøre helt frem til hovedinngangen og snu der for så å kjøre samme veg tilbake. Det planlegges at det tilrettelegges for begge slik at ulike bussruter (lokal-/fly-/helsebuss) kan velge hvilken av holdeplassene som er mest hensiktsmessig å bruke.

5.3 Grønnstruktur, landskap og Andrevann

Bekkedraget som forbinder Andrevann og Førstevann ivaretas ved at det etableres en kanal gjennom sykehusområdet. Det avsettes et grønt belte på hver side av kanalen for opparbeidelse og beplantning. Gang-/sykkelvegen gjennom området vil gå tett innpå kanalen og bidra til å forsterke linjen som turdrag.

Våtmarksområdet mellom regulert parkeringsplass og Andrevann bevares og reguleres til LNFR-Friluftsområde med hensynssone for bevaring av naturmiljø. Overgangen mellom kanal og våtmark vil forflyttes og strammes noe opp i forhold til den eksisterende situasjonen. Gang-/sykkelveg og adkomst til sykehuset vil gå over samme område, og det vil være nødvendig å etablere en større konstruksjon i overgangen kanal/våtmark eller legge kanalen i rør dimensjonert for vannmengder som kan forekomme her.

Stedlig vegetasjon bevares der det ikke er aktuelt å bygge. I grense mot øst avsettes et grønt belte mot lysløypetraseen.

Sykehusets front mot Andrevann vil utformes arkitektonisk med et uttrykk som passer til sykehuset, men sjøfronten skal være tilgjengelig for alle og være en del av en sammenhengende strandsone som kan benyttes til rekreasjon.

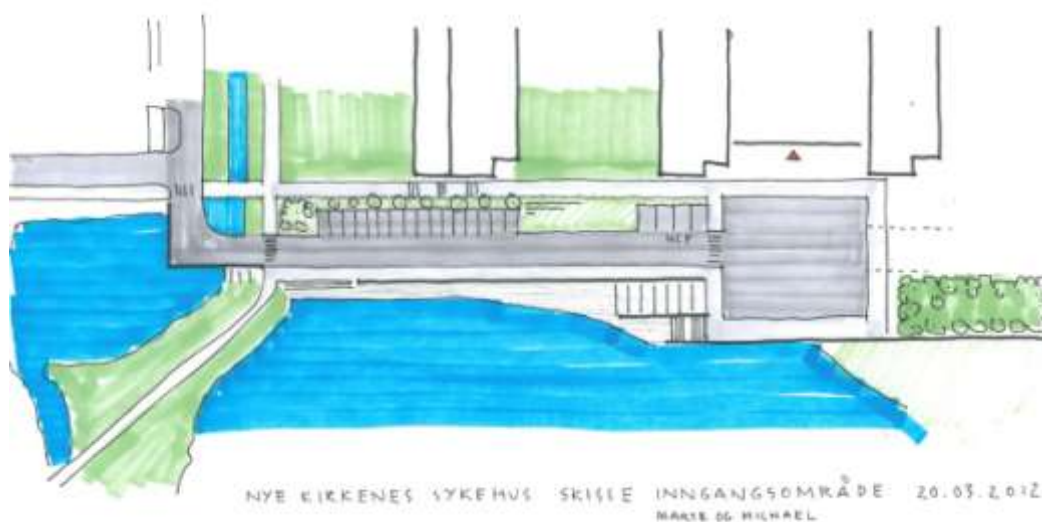

Figur 3: Skisse inngangsområde (Momentum Arkitekter).



Figur 4: Tilgjengelig strandsone ved Andrevann (VERTE landskap - arkitektur AS).

5.4 Regulering av Andrevann og vurderinger rundt flom

Andrevann er regulert med konsesjonsgrenser for høyeste og laveste vannstand. Det er gjort vurderinger rundt flom, oppdemming av Prestevann samt eventuelt dambrudd.

Regulering av Andrevann og evt. dambrudd ved Prestevann

Oppdemming av Prestevann og risiko for dambrudd er også omtalt i ROS-analysen.

Det er planlagt ny demning i Prestvann som demmer opp 2,1 meter vann; dette betyr at dammen med fribord vil bli ca 2,3 meter høy. Dammen vil også ha funksjon av en integrert bru i konstruksjonen. Dagens bru i tre vil da bli fjernet. 2,1 meter vann vil utgjøre 800.000M³ vann. Ved dambrudd av fullt magasin vil vannspeilet på Kirkenesvannene (Første-, Andre- og Tredjevann) øke ca 20 cm som en direkte konsekvens av dambruddet. Bølgen vil da presse vann under jernbanen i kulverten som ligger helt sør på Tredjevann. Videre vil kulverten under E6 måtte ta av for dette vannet.

Kanalen mellom Andre- og Førstevann er ikke ansett som kritisk. I samtale med Sydvaranger Gruve er det uttrykt at de kun ser positive effekter dersom Helse Finnmark ønsker å benytte kanalen og vannspeilet som en del av utendørsarealene til sykehuset.

Vannspeilet i Andre- og Tredjevann er likt, da vannet flyter fritt mellom disse uten at det er fallforhold. Det er et svakt fall ned til Førstevann fra Andrevann. Sydvaranger Gruve har konsesjon for å regulere Andrevann mellom kote 44,5 og 45,55 m.

Gruveselskapet ønsker å øke maksimalhøyden i Andrevann med 20 cm til cote 45,75 m. Det skal eventuelt vurderes om sykehuset bør tilpasse seg dette.

Under pumpehuset hvor vannet renner ut av Andrevann er kanalåpningen ca. 3,0 m bred. Dersom vannet mot formodning skulle stige høyere enn demningen, vil det renne over en stein-/jordvoll ved siden av pumpehuset og ned i kanalen på nedsiden.

Selve kanalen/bekkeleiet i terrenget varierer mellom ca. 2,3 - 3,0 meter på begge sider av Skytterhusveien. På hele strekningen av kanalen mellom Andrevann og Førstevann begge sider er det åpne myrflater som vil være en effektiv buffer på den måten at en eventuell flombølge vil bre seg utover myrene, og mesteparten av energien vil forsvinne.

Dybden i kanalen er ikke målt, men den antas å være ca en meter.

Under veien til Skytterhusveien føres kanalen gjennom 2 stk. 2000 mm betongrør. Overkant rør er mest sannsynlig kote 45.95 – 46.00.

Dette medfører at dersom vannet i Andrevann stiger ut over kote 45,5 som er regulert maksimal vannstand så vil kanal med omgivelser samt rør i kulvert ha god kapasitet til å ta unna vannet. Det er ikke fare for vanninntrenging i sykehuset for arealer over kote 45,5, alternativt 45,75 dersom Sydvarangers konsesjon endres.

Flomvannstander i Andrevatn

Med dagens forhold vil man forenklet kunne betrakte både Prestevatn og Tredjevann som deler av et naturlig uregulert nedbørfelt til Andrevatn. Det forutsettes at vannstanden i begge disse vannene stiger raskere enn i Andrevatn, og at vannstanden i Andrevatn da ikke påvirker vannstanden i Prestevatn og

Tredjevatn. Det er laget et 1000-års flomforløp, som er rutet gjennom Andrevatn alene. Ved denne rutingen er det også forutsatt at utløpsdammen til Andrevatn er ca. 4 m lang og har en c-faktor (avløpskoeffisient) på 1,5. Verdien på c-faktoren er antagelig satt konservativt, og forventes å ta hensyn til eventuell oppstuvning fra nedstrøms vannstand.

Ved ruting av tilløpsflommen gjennom Andrevatn og utløpsdammen ser man at vannstanden i Andrevatn kulminerer 77 cm over utløpsdammens krone. Hvis man øker lengden til utløpsdammen til 5 m vil vannstandsstigning under 1000-årsflom reduseres til 69 cm over utløpsdammens krone, og for 6 meters lengde vil vannstanden bli 63 cm over denne.

Arealet til Andrevatn er på 1,046 km² mens samlet areal for Andrevatn, Prestevatn og Tredjevatn er 1,837 km². Hvis man i stedet antar at det samlede arealet kommuniserer under hele flommen, og at vannstanden er lik i alle tre vannene, blir resultatet av rutingen som vist i figuren under. Man har da regnet med et spissere flomforløp, fordi tilløpsflommen da ikke påvirkes av selvreguleringen i Prestevatn og Tredjevatn. Med disse forutsetningene får man en vannstand i Andrevatn 86 cm over utløpsdammens krone i Andrevatn. Økning av utløpsdammens lengde til 5 resp. 6 m vil da gi tilsvarende vannstander på 77 og 69 cm.

Regulering av Andrevann og eventuelt høyere tillatt vannstand vil kunne påvirke høyeste vannstand ved flom.

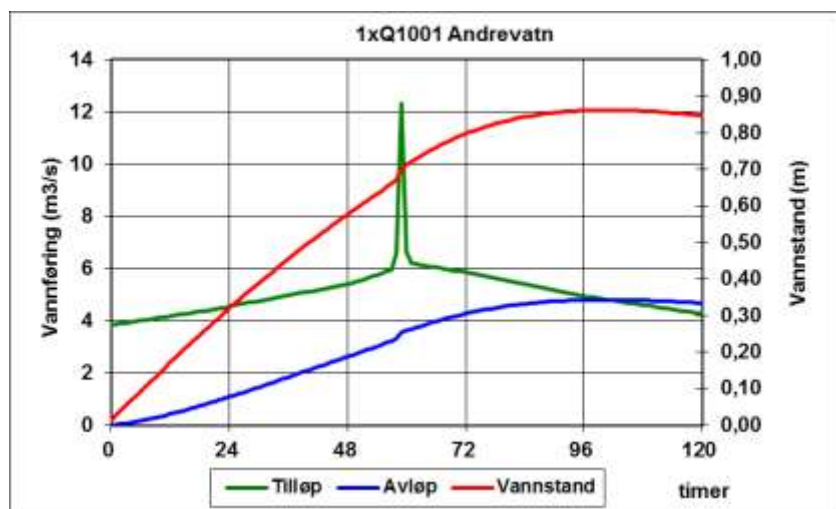

Figur 5. Ruting av 1000-årsflom gjennom Andrevatn/Prestevatn/Tredjevatn.

Usikkerhet og klimaendringer

Usikkerheten i beregningen av 1000-årsflommen anslås til ca. 20 %, bl.a. basert på at den benyttede formelen underestimerer 1000-årsflommen ved den nærmeste avløpsstasjonen 247.1 Karpelv med 21 %. NVE foreskriver også i dag at mulige konsekvenser av en klimaendring skal vurderes i forbindelse med flomberegninger.

Tabell 1. Vannstander i Andrevatn med ulike forutsetninger (cm).

Scenario	Flomløp = 4 m	Flomløp = 5 m	Flomløp = 6 m
Vår beregning	77-86	69-77	63-69
Oppjustert med 20%	89-99	79-88	71-79
Oppjustert med 40%	99-111	88-98	80-89

For små felt i Finnmark betyr dette at en økning av flommene med 20 % skal beregnes, men uten krav om at det nødvendigvis skal dimensjoneres for dette. Etter vår mening er det urealistisk både å tro at vår beregnede flomverdi er 20 % for liten og at fremtidens flommer skal være 20 % større enn en oppjuster flom.

Ut fra disse overslagsberegningene kan man anslå vannstanden i Andrevatn under 1000-årsflom å ligge 80-100 cm over kronen til utløpsdammen, og at et eventuelt klimapåslag vil gi ca. 10 cm høyere vannstand enn dette.

5.5 Forholdet til overordna mål og planer

Etablering av et nytt sykehus med fleksibilitet, og på en stor tomt som kan videreutvikles ved fremtidige endrede behov og krav, er i samsvar med Samhandlingsreformen 2012.

Det planlagte sykehuset ligger sentralt i Sør-Varanger kommune, som er den største kommunen i Øst-Finnmark og dermed også den største brukerkommunen til sykehuset. Lokalisering av sykehuset langs E6 mellom Hesseng og Kirkenes medfører at det ligger langs aksene med best kollektivtilbud i kommunen. I tillegg tilrettelegger planen godt for at busser skal kunne betjene sykehuset, og således at en del brukere og ansatte vil kunne ha kollektivreisemiddel som et alternativ til privatbil, som er i tråd med RPR for samordna areal- og transportpolitikk.

I forhold til intensjonene i RPR for barn og unge er det vurdert at planområdet ikke er et utpreget lekeområde for barn eller unge, men heller et areal med organisert rekreasjon per i dag. Det vurderes at tiltaket i like stor grad som det beslaglegger areal også tilrettelegger for ny bruk av uteområdene mellom E6 og Skytterhusfjellet og langs Andrevann for unge og eldre.

Innenfor planområdet skapes et nytt landskap. Et arktisk tundralignende landskap med mye vær og ulike uttrykk av lys tilføres et byggverk i solide materialer og med et bevisst valgt arkitektonisk uttrykk. Bygget søker å bruke det omkringliggende landskapet til å oppfylle sin funksjon og til å øke livskvaliteten til brukere og ansatte. Den europeiske landskapskonvensjonen etablerer ansvar og rettigheter for alle til å etterspørre landskapskvalitet; dette gjelder alle typer landskap, urørt og bebyggt. Planforslaget endrer landskapsbildet, innfører nye elementer i landskapsrommet, men kan samtidig bidra til å forsterke landskapsopplevelsen av dette området som både er typisk og unikt.

Retningslinje for behandling av støy legges til grunn i utbyggingen. Det er i og rundt planområdet få konflikter relatert til støy. Tiltakets aktiviteter og trafikkmengder medfører ikke støy som vil være i nærheten av grenseverdiene for omkringliggende bebyggelse. Sykehuset vil måtte gjennomføre tiltak for å skjerme seg for støy fra omkringliggende støykilder (E6).

Foruten at planområdet i kommuneplanen er tiltenkt andre formål enn den som nå planlegges, så vurderes det at intensjoner for området ellers er i samsvar med det som legges til grunn i planforslaget.

5.6 Forholdet til naturmangfoldloven

Det skal gjøres vurderinger av tiltaket i forhold til naturmangfoldlovens §§ 8-12. Disse vurderingene følger under, og baseres på forhold som også tas opp i kapittel om naturmiljø, kap. 7.7.

§ 8. (kunnskapsgrunnlaget)

Offentlige beslutninger som berører naturmangfoldet skal så langt det er rimelig bygge på vitenskapelig kunnskap om arters bestandssituasjon, naturtypers utbredelse og økologiske tilstand, samt effekten av påvirkninger. Kravet til kunnskapsgrunnlaget skal stå i et rimelig forhold til sakens karakter og risiko for skade på naturmangfoldet.

Myndighetene skal videre legge vekt på kunnskap som er basert på generasjoners erfaringer gjennom bruk av og samspill med naturen, herunder slik samisk bruk, og som kan bidra til bærekraftig bruk og vern av naturmangfoldet.

Det er kjent at ulike fuglearter hekker i og utenfor planområdet, og at planområdet er et viktig tilholdssted for fugl, i størst grad for mer vanlige arter, men også for rødlistede fugler. Det er ikke registrert viktige naturtyper, utvalgte naturtyper eller prioriterte arter i eller i nærheten av planområdet. Bioforsks kartlegging viser at planområdet kan ha kvaliteter for biologisk mangfold ut over tilholdssted og hekkeområde for fugl, men at hele området i stor grad er påvirket av menneskelig aktivitet og tekniske inngrep.

§ 9. (føre-var-prinsippet)

Når det treffes en beslutning uten at det foreligger tilstrekkelig kunnskap om hvilke virkninger den kan ha for naturmiljøet, skal det tas sikte på å unngå mulig vesentlig skade på naturmangfoldet. Foreligger en risiko for alvorlig eller irreversibel skade på naturmangfoldet, skal ikke mangel på kunnskap brukes som begrunnelse for å utsette eller unnlate å treffe forvaltningstiltak.

Det vurderes at det foreligger tilstrekkelig med kunnskap, jf. kommentar til § 8 og konsekvensvurderingen over.

§ 10. (økosystemtilnærming og samlet belastning)

En påvirkning av et økosystem skal vurderes ut fra den samlede belastning som økosystemet er eller vil bli utsatt for.

Det er i konsekvensvurderingen omtalt at konsekvenser for området vil tilta som følge av utbygging i Skytterhusfjellet, og at denne sammen med en eventuell utbygging av sykehuset vil bidra til forsterket belastning på områdene gjennom direkte arealbeslag og bruk til rekreasjon mm. Dette vil kunne påvirke området som habitat. I tillegg er det for temaet trafikk og en tidligere rapport om trafikkgrunnlaget på E6 gjort vurderinger av økt trafikk til Kirkenes som følge av flere utbyggingsprosjekter. Av dette har trafikk til sykehuset en mindre andel. Økt trafikk på E6 vil også påvirke planområdet som habitat for fugl og annen fauna. I tillegg økt belastning som følge av flere utbyggingsprosjekter, vurderes det at avrenning til kanalen og våtmarkssystemet er det som kan bidra til de største konsekvensene for naturmangfoldet.

§ 11. (kostnadene ved miljøforringelse skal bæres av tiltakshaver)

Tiltakshaveren skal dekke kostnadene ved å hindre eller begrense skade på naturmangfoldet som tiltaket volder, dersom dette ikke er urimelig ut fra tiltakets og skadens karakter.

Det legges opp til at løsninger for overvannshåndtering skal være tilstrekkelig for å unngå uønskede konsekvenser på våtmarksområdene nedstrøms og at tiltakshaver har ansvar for dette. Detaljert utforming av overvannsløsninger gjøres i forprosjektet, og det er hensiktsmessig at løsningene da diskuteres med sikte på hva som aksepteres i forhold til kvalitetene i det naturlige vassdraget.

§ 12. (miljøforsvarlige teknikker og driftsmetoder)

For å unngå eller begrense skader på naturmangfoldet skal det tas utgangspunkt i slike driftsmetoder og slik teknikk og lokalisering som, ut fra en samlet vurdering av tidligere, nåværende og fremtidig bruk av mangfoldet og økonomiske forhold, gir de beste samfunnsmessige resultater.

Det vises til § 11.

6 Beskrivelse av planforslaget

6.1 Formål, hensynssoner og bestemmelsesområde

Bebyggelse og anlegg

Institusjon/sykehus

Formålet institusjon omfatter byggeområde for nytt sykehus og eventuelt andre helseinstitusjoner som sykehjem o.l. I formålet inngår bygninger, interne veger, nærparkeringsplasser, sykkelparkering, teknisk infrastruktur og offentlige uteområder mot Andrevann. I områdets sørvestre hjørne skal det etableres en løsning for gang-/sykkelvegtrase slik at denne blir sammenhengende gjennom planområdet.

Maksimalt tillatt bebygd areal er % BYA = 60 % av tomtens areal. Maksimal byggehøyde skal ikke overstige 5 etasjer over eksisterende terreng (maks. 4,5 m høye etasjer). Heissjakt og oppbygg for tekniske installasjoner tillates med en maksimal høyde 1,5 meter over maksimal tillatt gesimshøyde og skal totalt ikke utgjøre mer enn 10 % av bebygd flate.

Samferdselsanlegg og teknisk infrastruktur

Kjøreveg (KV)

Formålet omfatter offentlig adkomstveg fra Skytterhusveien til sykehuset. Adkomstvegen er 6m bred med ett kjørefelt i hver retning. Formålet omfatter også privat adkomst til varelevering, i tillegg til 3,5 m bred privat adkomst for ambulanse fra Skytterhusveien.

Offentlig adkomst til eksisterende parkeringsplass er videreført fra reguleringsplan for Skytterhusfjellet (2007) og er 4 m bred.

Annen veggrunn - tekniske anlegg (AVT)

Arealformålet omfatter område for grøft, fylling, skjæring og annet kantareal til offentlig veg eller gang-/sykkelveg. Formålet omfatter også dråpeøy i adkomstvegen til sykehuset.

Parkering (P)

P1 og P2 er avsatt til offentlig parkering. Parkeringen skal betjene sykehuset og eventuelt nye helseinstitusjoner. Parkeringsområdet kan også fungere som utfartsparkering for brukere av friluftsområdene i området på kvelder og i helger.

Formålet inneholder også kjøreveg og mulig bussholdeplass for rutebuss og flybuss. Parkeringsområdet P2 lengst vest er tenkt opparbeidet som parkeringsplass når det eventuelt blir behov, ellers kan området brukes som snøopplag.

Gang-/sykkelveg (GS)

Det etableres 3 m bred offentlig gang-/sykkelveg på østsiden av bekkedraget, som knytter seg på eksisterende gang- og sykkelvegnett sørover mot E6 samt mot Skytterhusfjellet. Øst for eksisterende gang- og sykkelkulvert under Skytterhusveien er det allerede etablert gang- og sykkelveg, men på grunn av stigningsforhold er denne ikke bygget i samsvar plan for Skytterhusfjellet (2007). I denne planen er gang-/og sykkelvegen regulert i samsvar med bygd trase.

Gangveg (GV)

Arealformålet omfatter offentlige gangveger fra parkeringsplass til sykehuset samt gangbroer over bekkedraget. Gangveiene er 3 m brede.

Grønnstruktur

Grønnstruktur (G)

Et område over bekkeområdet reguleres til grønnstruktur og skal opparbeides parkmessig.

Arealformålet omfatter også en vegetasjonssone mellom byggeområdet for sykehuset og lysløypa. Denne sonen er videreført fra reguleringsplan for Skytterhusfjellet (2007).

Vegetasjonsskjerm (VS)

Arealformålet omfatter vegetasjonssone i tilknytning til eksisterende kulvert under Skytterhusveien.

Landbruk, natur- og friluftsmål samt reindrift

Friluftsområde (LNFRF)

Arealformålet omfatter områder for landbruk, natur- og friluftsmål samt reindrift, med hovedvekt på friluftsområder. Våtmarksområdet samt kanalens søndre del er del av formålet, med en hensynssone. Områder som ligger i tilknytning til adkomstvegen og parkeringsarealene kan brukes til snøopplag.

Bruk og vern i sjø og vassdrag

Friområde (FO)

Andrevann er regulert til friområde i sjø og vassdrag.

Hensynssone

Fareområde for høyspenningsanlegg (H370)

Langs høyspentlinjen er det lagt på en 20 m bred faresone.

Sikringssone for frisikt (H140)

Sonen omfatter de areal som ligger i frisiktsonen som ikke har vegformål.

Hensynssone bevaring naturmiljø

Sonen omfatter del av våtmarksareal og søndre del av kanalen.

Bestemmelsesområde

Bestemmelsesområde #1

Ved behov for arealet i samsvar med reguleringsformålet, tillates flytting av trykkøkningsstasjon til alternativ lokalisering etter avtale med Sør-Varanger kommune. For beskrivelse av parkering, se rekkefølgekrav 6. 7.

Midlertidig anleggsområde #2

Sonene for midlertidig anleggsområde #2 fjernes etter avsluttet anleggsdrift, og arealene får permanente formål som angitt.

6.2 Utnyttelse, plassering, høyder og funksjon

Planområdet er på 91 000 m², hvorav det foreslåtte arealet for bebyggelse og anlegg er ca. 55 000 m² totalt. Av dette utgjør sykehus under planlegging nå ca. 15 000 m². Planforslaget fastsetter maks

utnyttelse, gjennom maksimalt % -BYA og maksimalt tillatte byggehøyder. All den tid det så langt bare er sykehuset som har konkrete utbyggingsplaner, mens det forventes behov for andre helsetjenester på sikt, er areal regulert til institusjon ikke delt opp i soner. Det er usikkert hva behovet vil være i fremtiden, og det er derfor anslått en total % -BYA for hele området som er 60 %.

Det stilles krav til utforming av bebyggelsen, utomhusplaner og tilgjengelighet til strandsonen. Det skal etableres et utbyggingsmønster som er tilpasset tomten, landskapet og områdets infrastruktur og kommunikasjoner. Utbyggingen kan gjennomføres i etapper og samtidig være så fleksibel at den kan ta opp endringer som vil komme over tid. Ved sykehusets hovedinngang skal det settes av areal for kollektivholdeplass, midlertidig parkering, og drosjeholdeplass. Det etableres parkeringsplass for ansatte, pasienter og besøkende ved sykehuset. På kveldstid og i helger kan parkeringsplassen benyttes som utfartsparkering til omliggende rekreasjonsområder. Det skal etableres flere gangforbindelser mellom parkeringsplass og sykehusområdet som skal være offentlig tilgjengelig.

Bygget er planlagt med tre bruketasjer og en teknisk etasje på deler av anlegget. Underetasjens vestlige del er delvis en fullverdig bruksetasje med god tilgang til dagslys.

Bygningsutformingen har fokus på en energieffektiv areal- og funksjonsplanlegging.

6.3 Grønnstruktur

Grønnstruktur skal være offentlig og sammenhengende og balansere mellom behov for sikring av naturverdier, sammenhengende gang-/ og turvegforbindelser samt bruk av rekreasjonsområder.

6.4 Bruk og vern av vannet

Planforslaget balanserer mellom behov for sikring av naturverdier, sikring av tilgjengelighet til strandsonen og rekreasjonsbruk av sjøen sommer som vinter.

6.5 Samferdselsanlegg og teknisk infrastruktur

Planforslaget regulerer korridorer for framføring av kjøreveger, fortau, gang-/ sykkelveger, støyskjermer og framføring av kabler og ledninger.

Adkomst

Sykehusområdet har adkomst fra Skytterhusveien vest for bekkedraget. Adkomst til varelevering og sykehusets hovedinngang er løst med to broer over bekkedraget.

Planen viser egen adkomst for ambulanse fra Skytterhusveien. Denne adkomsten er privat.

Parkering

I planen er det lagt opp til ca. 200 parkeringsplasser på P1 og parkeringsareal nær hovedinngangen. Det etableres parkeringsplasser for handicappede ved hovedinngangen, og 3-4 plasser avsettes for ventende drosjer. P2 er enda ikke detaljert i forhold til antall parkeringsplasser. Det legges opp til sykkelparkering ved personalinngang og hovedinngang.

Gangveg og gang-/og sykkelveg

Fra parkeringsplassen etableres to gangbroer for gående direkte til personalinngang og hovedinngang.

Fra eksisterende kulvert under Skytterhusveien legges gang-/sykkelvegen i ny trase vestover lang Skytterhusveien og videre sørover på østsiden av bekkedraget. Ved Andrevann kobles gang-/sykkelvegen på eksisterende trase videre mot Hesseng.

Tilrettelegging for kollektivtransport

Det dimensjoneres for at rutebuss/flybuss kan snu ved hovedinngangen. I tillegg legges det opp til

busstopp i sørenden av P1. Busser kjører da i en sløyfe rundt parkeringsplassen og ut på adkomstvegen igjen etter opphold.



Figur 6: Oversikt over adkomst, gang-/sykkelveg og parkering til planlagt sykehus (VERTE landskap - arkitektur AS).

Infrastruktur

Planforslaget legger opp til og sikrer etablering av nødvendig infrastruktur til sykehuset.

6.6 Universell utforming

Planforslag setter krav om god tilgjengelighet for hele befolkningen, som skal dokumenteres i situasjonsplan og utomhusplaner knyttet til byggesøknader.

6.7 Rekkefølgekrav

Rekkefølgebestemmelser – veganlegg

o_P2 skal ikke opparbeides som parkeringsplass før kapasitet på parkeringsplass o_P1 er utilstrekkelig. Gangveg (o_GV2) med tilhørende annen veggrunn (o_AVT2) etableres samtidig som o_P2.

Rekkefølgebestemmelse – bestemmelsesområde

Bestemmelsesområde #1 (benevnt P1 i reguleringsplan for Skytterhusfjellet vedtatt 29.3.2007) er opparbeidet som parkeringsplass i dag. Brukere av turvegnett, lysløyper, skilekområder og friluftsområder kan benytte parkeringsplassen frem til det er behov for arealet til utvidet sykehusdrift. Ansvar for snørydding og vedlikehold av denne tilhører Sør-Varanger kommune eller skigruppa etter avtale så lenge arealet er i bruk til offentlig parkering.

7 Konsekvensutredning (virkninger av planforslaget)

Ved vurdering av virkninger av planforslaget skal disse vurderes opp i mot en tilnærmet 0-situasjon for det aktuelle planområdet. Tiltaket skal bare utredes med en aktuell lokalisering, alternativsvurderingen for plassering av sykehuset er gjort i tidligere utredninger i regi av Helse Finnmark HF, og det gjenstår kun denne ene lokaliseringen. Virkningene av planforslaget vurderes derfor opp mot dagens bruk av området, det vil si en relativt begrenset bruk til rekreasjon/turisme, men konsekvenser av vedtatte planer skal være del av 0-situasjonen, slik at utbyggingen av Skytterhusfjellet også legges til grunn i 0-situasjonen. For enkelte temaer er det ikke relevant å sammenligne virkningene mot en 0-situasjon, dette gjelder *arkitektonisk og estetisk utforming og energi og materialbruk*.

7.1 Arkitektonisk og estetisk utforming

Temaet omfatter utforming av bebyggelse og sykehusets uteområder. Estetisk kvalitet skal ligge som en grunnleggende premiss i all planlegging, jf. plan- og bygningslovens § 1-1. Arkitektonisk og estetisk utforming er en viktig del av prosjekteringen av sykehuset.

Innpassing på terrenget

Prosjektet for Nye Kirkenes sykehus tar utgangspunkt både i de funksjonelle forutsetningene og i områdets karakter og topografi. De forskjellige funksjonene i sykehuset er samlet i en bygningskropp med fløyer. Bygningen er lagt som en langsgående struktur fra vest mot øst langs Andrevann. Tomteområdet ligger med fall fra Skytterhusfjellet i øst og mot E6 i vest, noe som gir en høydevariasjon på ca. 4 meter innenfor byggets fotavtrykk. Det dannes et platå hvor de nedre etasjene mot vest ligger under hovedplatået. Det oppnås en god tilpassing i det svakt skrånende landskapet.

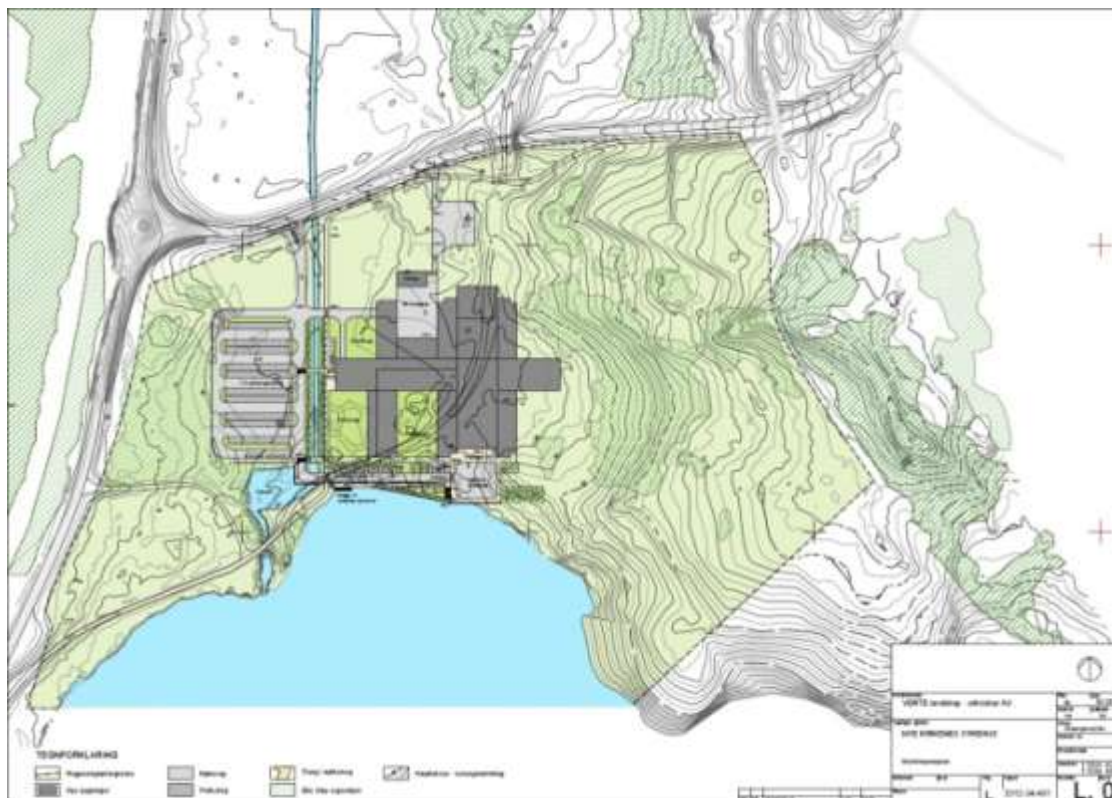

Figur 7: Illustrasjonsplan 2012.04.400 (VERTE landskap - arkitektur AS, 29.3.2012).

Adkomst

Det er en enkel og tydelig adkomst via vegen til Skytterhusfjellet. Pasienter og besøkende ser sin parkeringsplass til siden for innkjøringsvegen til sykehuset. Varetransport benytter samme innkjøring, men varemottaket ligger på motsatt side av parkeringsanlegget.

Det er egen avkjøring for ambulansen fra Skytterhusfjellvegen.

Byggets organisering/hovedgrep

Hovedinngangen er plassert med utsikt over Andrevann og er godt synlig og lesbart fra omgivelsene. En vest-østgående hovedkorridor i første etasje forbinder de ulike delene av sykehuset. Til denne hovedkorridoren ligger det tre vertikale forbindelsesledd med trapper og heiser. Dette gjør det lett å orientere seg i bygget.

Bygget er planlagt med tre bruksetasjer og en teknisk etasje på deler av anlegget. Underetasjens vestlige del er delvis en fullverdig bruksetasje med god tilgang til dagslys. All pasientbehandlingen er samlet i 1. etasje. Sengeområdene og kontorer er plassert i 2. etasje. Terapi og fysioterapi er plassert i underetasjen sammen med varemottak og driftsfunksjoner.

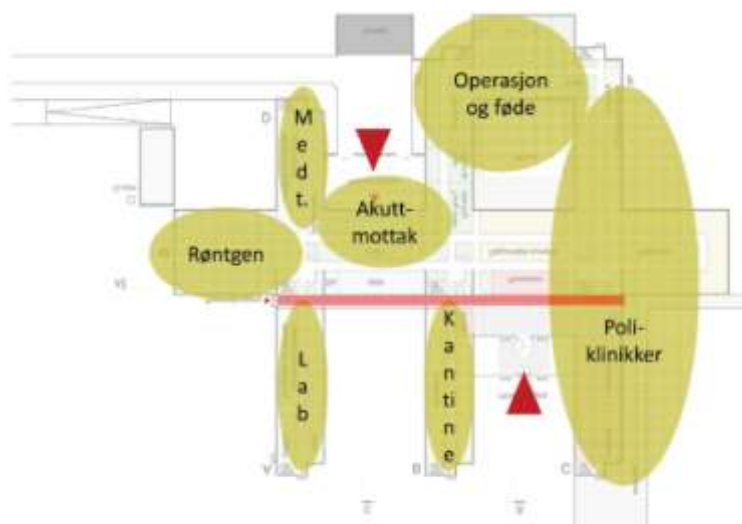

Figur 8: Funksjoner i plan 1 (Momentum Arkitekter).

Tilpasningsdyktig bygg

Den medisinske virksomheten samt medisinteknisk utstyr er i rask endring og bygget må derfor formes slik at det blir tilpasningsdyktig til endringer i byggets levetid. Et tilpasningsdyktig bygg defineres gjennom generalitet, fleksibilitet og elastisitet:

- **Generalitet:** evne til å tilpasse seg ulike funksjoner uten vesentlige inngrep i arealer, innredninger eller installasjoner.
- **Fleksibilitet:** innenfor gitte rammer og modulsystemer kan arealer endres uten at dette virker inn på byggets primære løsninger (arealfleksibilitet).
- **Elastisitet:** evne til å tilpasse seg krav til utvidelser eller nedskalering.

Kommunale og fylkeskommunale helsetjenester, i tillegg til utvidelser av sykehuset, kan innpasses i anlegget på et senere tidspunkt ved at det er lagt til rette for utvidelsesmuligheter både i bakkant av bygget og mot øst.

7.2 Miljø og forurensning

Dagens situasjon

Avfall

Deponering og forbrenning av avfall medfører utslipp av forurensende stoffer til luft, jord og vann. Å redusere den totale avfallsmengden samt å gjenvinne eller gjenbruke mer er de viktigste tiltakene for å redusere miljøproblemene avfall forårsaker. Utover å være et miljøproblem kan også avfall være en kostnad for helseforetakene. Reduksjon i avfallsmengder og gjenvinning kan gi betydelige innsparinger. Det finnes regelverk som regulerer utslipp fra sykehusene i dag. Ut fra dagens kunnskap er ikke utslippene av legemidler eller rengjøringsmidler en viktig kilde til forurensning.

Sykehusene har et stort forbruk av desinfeksjonsmidler for smittebegrensning, men det er for eksempel ikke vanlig at sykehusene tilsetter tungmetaller til varmtvannet for å bekjempe utbrudd av legionellasmitte. Sykehusene har en substitusjonsplikt for alle produktene de bruker.

Det produseres en del avfall ved sykehus som skal håndteres etter helt bestemte retningslinjer og som det finnes gode rutiner på i dag. Det vises til avfallsprosedyre for sykehuset fra februar 2012. Smittefarlig avfall blir dekontaminert/autoklavert før det kastes. Organisk avfall blir pakket, og sendt ut av kommunen for destruering. Annet driftsavfall håndteres som ellers i kommunen.

Forurensning i grunnen

Det var betydelig militære depoter i området rundet Kirkenes under annen verdenskrig. Forsyning av vanlig mat og lignende var lokalisert til Kirkenes sentrum, mens ammunisjon ble lagret i Hesseng-området. Ved krigens slutt ble store mengder ammunisjon sprengt før tilbaketrekkingen. Opplysninger fra Finnmark fylkeskommune tilsier at Forsvaret ryddet ammunisjon mellom Andrevann og Tredjevann sommeren 2011. Minekommandoen har ryddet eksplosiver der jevnlig. Det er lite trolig at området sør for Førstevann ble brukt til lagring av ammunisjon, men Forsvarsstaben mener at det fremdeles kan være en viss risiko for at det finnes eksplosiver i bakken, også i planområdet, som stammer fra udetonerte bomber (blindgjengere).

Konsekvenser av tiltaket

Avfall

Riktig legemiddelhandtering er viktig for å forebygge skader og ulykker både på pasienter og ansatte. Mange legemidler kan medføre betydelig fare for skade på miljø og helse, dette gjelder særlig antibiotika, radioisotoper og cytostatika. Avløpet fra sykehus kan inneholde helse- og miljøfarlige stoffer, inkludert lavradioaktive stoffer. Alt avløpsvann bør derfor behandles som smittefarlig.

Statens forurensningstilsyn, Sft (nå Klif), har kartlagt utslipp fra noen norske sykehus gjennom spørreundersøkelse, inspeksjoner, screening og litteraturstudier. Ut fra dagens kunnskap er ikke utslipp av ubrukte legemidler eller rengjøringsmidler en viktig kilde til forurensning. Inspeksjoner og spørreundersøkelser viser at sykehusene har gode rutiner for avfallshåndtering, men har noen mangler. Alle de spurte sykehusene har rutiner for å samle opp faste og flytende legemiddelrester, og samtlige samler opp faste legemiddelrester. Sykehusene bruker også store mengder antibiotika. Noen typer antibiotika kan ha miljøskadelige egenskaper. Spørreundersøkelsen viser at de fleste norske sykehus ikke slipper ut rester av antibiotika til avløpsnett. Sykehusene bruker mange penger på forskjellige typer cellegift. Noen typer ubrukt cellegift kan ha miljøskadelige egenskaper.

Det er tidligere gjort noen kartlegginger av utslippene fra sykehus av tungmetaller og organiske miljøgifter. Sft mener det slippes ut lite miljøgifter eller andre kjemikalier som vil kunne representere en miljøfare fra sykehus til avløp (Sft, 2003).

Avfallshåndtering er et viktig område innen smittevern og er konkret nevnt i Smittevernloven med tilhørende forskrifter.

Avfallet fra Kirkenes sykehus sorteres slik at de forskjellige typer avfall skal kunne bli behandlet etter gjeldende retningslinjer. Avfallet merkes slik at transport og sluttbehandling av avfallet skal kunne bli utført riktig. Spesialavfall (smittefarlig og organisk) fra nye Kirkenes sykehus vil håndteres som i dag og i henhold til retningslinjer for dette, omtalt under dagens situasjon for sykehuset. Hovedregelen er at legemiddelrester skal legges i pose og returneres til apoteket. Andre medikamentrester (cytostatika, medikamenter som skader og kan drepe normale celler og kreftceller, inneholder stoffer med høy giftighet) behandles som farlig avfall, og fraktes ut av kommunen for brenning.

Avløpsvann håndteres som smittefarlig. Sykehuset har ikke radioaktive løsninger (brukes kun ved røntgenavdelinger ved større sykehus, PET-scannerer m.m.). Formalin helles ut i avløp, gjelder prøver som tas på operasjonsavdelingen og håndteres ved preparatrommet der som har eget avtrekk pga nettopp formalin; men dette er noe som må ivaretas i det nye sykehuset. Det brukes ikke store mengder desinfeksjonsmidler. Ved sykehuset brukes også robot m/hydrogenperoksid-aerosol som desinfeksjonsmetode, og dette er en miljøvennlig prosedyre, kun hydrogenperoksydpatroner som avfall.

Ved innredning av nytt sykehus bør etablering av små avdelingsautoklaver vurderes. Gevinsten er at smittefarlig avfall umiddelbart blir autoklavert og dermed gjort "smittefritt" og kan håndteres som vanlig husholdningsavfall etterpå. Dette sparer spesialemballasje, lagring og drift av stor sentralautoklave.

Forurensning i grunnen

Forsvarsstaben skal gjennomføre en metalledeksjon i området våren 2011. Denne vil avdekke hvorvidt det er risiko for at det fremdeles befinner seg eksplosiver i grunnen som kan gi opphav til potensielt forurensende stoffer. Det vurderes derfor som en mulighet at det kan finnes få punkter (trolig ikke mer enn ett eller to nedslag) med slike. I slike tilfeller er sannsynligheten for funn og omsetning av eksplosiver vanskelig eller umulig å tallfeste. Avhengig av ammunisjonstype, vil en mindre andel av utskutte sprenglegemer ikke eksplodere som planlagt, mange fordi de bommer på målet og graver seg ned i myr, vegetasjon eller grunn. Blindgjengere som er skadet eller korrodert vil lekke innhold fra sprengladninger. Ammunisjon som når målet og eksploderer som planlagt, vil allikevel etterlate seg mindre eller større rester av udetonert sprengmateriale. Det kan i tilfelle forventes å finne tungmetaller som bly, kobber, krom, kadmium og sink, som er bestanddeler i ammunisjon.

Dersom det avdekkes at det finnes rester i grunnen, så skal det i henhold til avklart fremgangsmåte med Forsvarsstaben gjennomføres prøvetaking og deretter utarbeides en tiltaksplan for behandling av masser ut i fra den arealbruken som planlegges på området. Prøvetakingsprogram utarbeides så snart det foreligger risikovurderinger fra Forsvaret. Antall prøvegroper og antall prøver bestemmes ut ifra tilbakemeldinger fra Forsvaret og observasjoner i felt. Tiltaksplanen, som utarbeides etter at resultatene fra prøvene er klare og det eventuelt påvises et visst nivå av forurensning over normverdi, vil gi føringer for omdisponering av masser på eiendommen. Tiltaksplanen må godkjennes før det kan gis byggetillatelse for anlegget.

Vurdering for miljø og forurensning: Tiltaket vil ikke forringe området kvaliteter. Avfallshåndtering gjøres etter faste rutiner og ved eventuelle funn av forurensning i grunnen vil dette håndteres i henhold

til veileder TA 2553 (KLIF). Ut over dette er det ikke grunn til mistanke om forurensning i grunnen i planområdet.

7.3 Trafikk

Det er gjort flere utredninger og trafikkanalyser som berører forhold og drivkrefter som antas å påvirke trafikktviklingen i Kirkenes. Denne utredningen bygger i stor grad på det tidligere arbeidet som er gjort. Følgende rapporter er særlig benyttet:

- *Transportanalyse på bakgrunn av økt aktivitet for Kirkenesområdet (2011)*, utført av Norconsult for Statens vegvesen.
- *Nye Kirkenes sykehus, Trafikkanalyse, (2010)*, utført av Norconsult for Helse Finnmark HF.
- *Kirkenes Industrial and Logistics Area, Trafikkanalyse (2010)*, utført av Norconsult for Sydvaranger AS.

Dagens situasjon

Vegtrafikk

Dagens sykehus ligger på Prestøya, nordøst for Kirkenes sentrum. E6 er hovedinnsfartsåren til Kirkenes sentrum og til sykehuset. Vegen ligger ytterkant av sentrum. Gjennom Kirkenes sentrum velger derimot mange å kjøre fv. 367 i retning Prestøya, da dette gir noe kortere reiseveg.

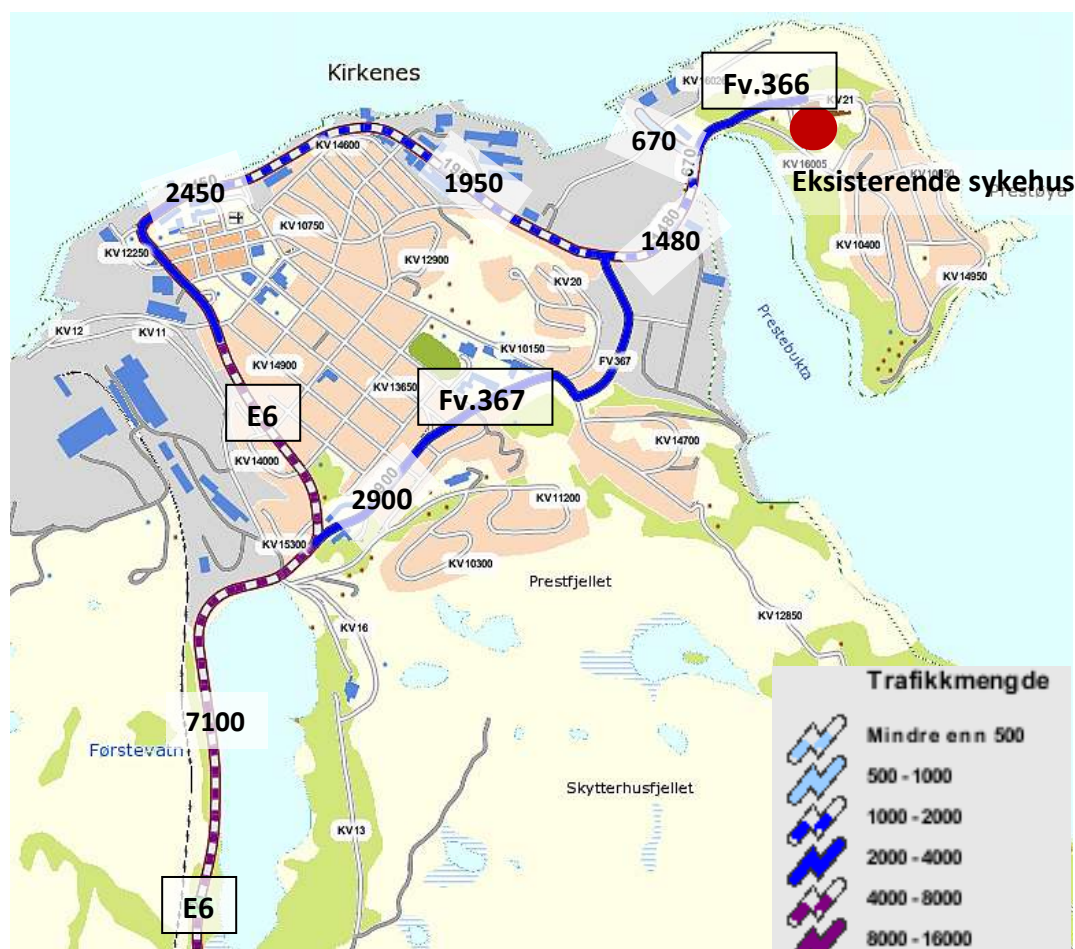

Figur 9: Årsdøgntrafikken 2008, vegtrafikk i Kirkenes (Kilde: NVDB, Norsk vegdatabank).

Figur 9 viser derfor at fv. 367 har høyere trafikkbelastning enn E6 på deler av strekningen¹. Langs fv. 366 (Dr. Palmstrøms vei) ved dagens sykehus har Statens vegvesen et periodisk tellepunkt (nivå 3) som viser en årsdøgntrafikk på 2800 kjt/døgn (2008).

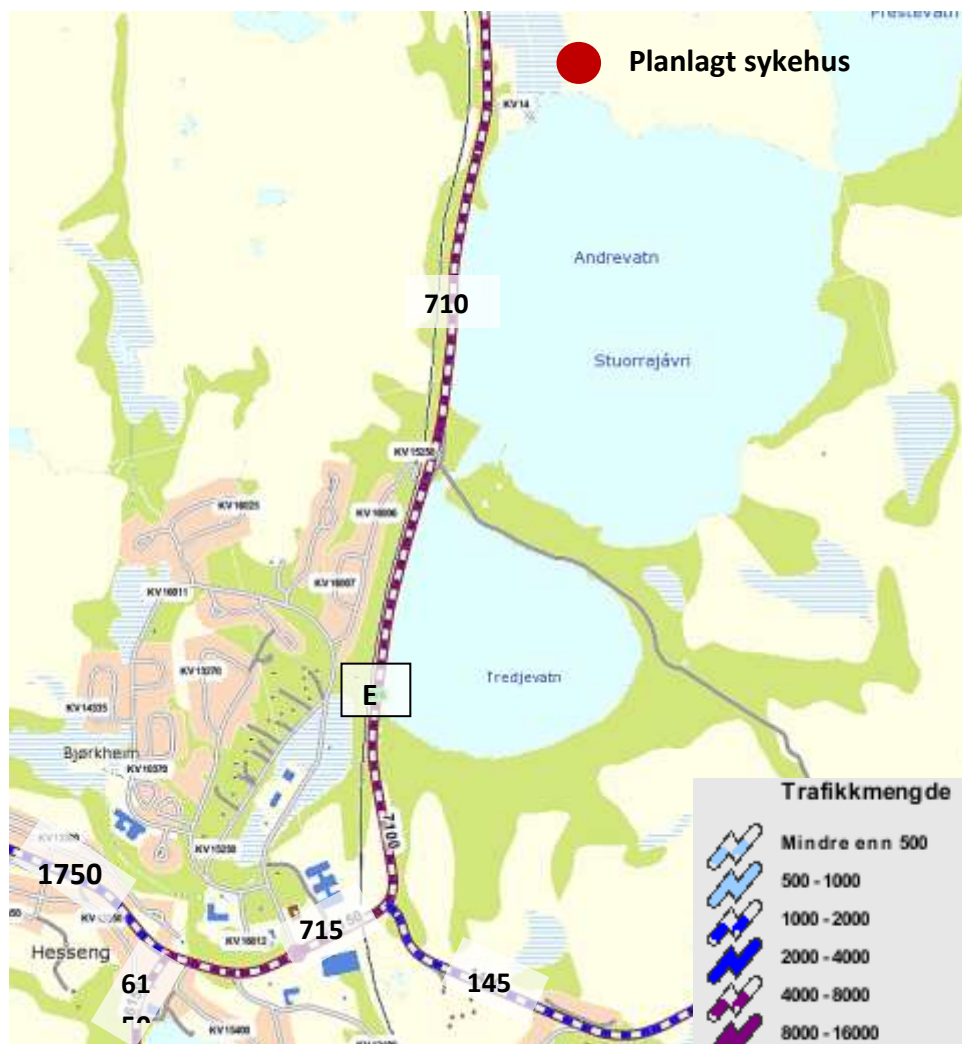

Figur 10: Årsdøgntrafikken 2008, vegtrafikk Kirkenes sør (Kilde: NVDB, Norsk vegdatabank).

Figur 10 gir en oversikt over trafikkbildet sør i Kirkenes. E6 fra vest og E105 fra øst er hovedvegene inn mot Kirkenes. Den største trafikken inn mot Kirkenes kommer i fra fv. 885 i sør med en årsdøgntrafikk på 6150 kjt/døgn. Fv. 885 er en viktig vegforbindelse mellom boligområdene Sandnes og Bjørnevattn og Kirkenes sentrum. Fra Bjørkheimkrysset (E6 x E105) og til Kirkenes er tallet fra NVDB noe lavt. Tellinger utført ved Bjørkheimkrysset viser en årsdøgntrafikk på henholdsvis 7400, 7900 og 7100 kjt/døgn i 2008, 2009 og 2010 (Statens vegvesen, Region nord).

Årsdøgntrafikk ved dagens sykehus

¹ De viste strekningsvise trafikkbelastningene er generert basert på tellepunkt med varierende avstand, og gir derfor kun en indikasjon på trafikknivået på strekningen.

Data fra Hospitalet AS vedrørende ansatte og pasienter ved dagens sykehus i Kirkenes viser at totalt antall bilturer til/fra sykehuset er 641 (ÅDT 2008).

Fartsgrense

Fartsgrensen på E6 varierer mellom 50–70 km/t. Ved gangfelt nord for Tredjevann er det skiltet 60 km/t. Ved ny rundkjøring til Skytterhusfjellet er det skiltet 50 km/t, det er også fartsgrensen i Kirkenes sentrum.

Gang-/og sykkelvegssystem

Gang-/og sykkelvegssystemet i Kirkenes er godt utbygget. Det er gang-/sykkelveg langs E6 mellom fv. 885 og E105 samt langs E105 til Ekhaugen boligfelt.

Fra Hesseng boligområde til Kirkenes sentrum er det sammenhengende gang-/og sykkelveg, via planområdet for nye Kirkenes sykehus.

Ved Hesseng ligger gang-/og sykkelvegen på vestsiden av E6. Nord for Tredjevann krysses jernbanen og E6, og gang-/sykkelvegen følger E6 videre nordover på østsiden. Gjennom planområdet svinger gang-/sykkelvegen mot øst og går under Skytterhusveien i planskilt undergang. Videre ligger gang-/sykkelvegen øst for Førstevann inn mot Kirkenes sentrum. Det er også etablert gang-/sykkelveg mot boligområdene på Skytterhusfjellet.

Det er i dag ikke etablert adskilt gang-/sykkelveg helt frem til sykehuset i Kirkenes. Prestøyveien (E6), Kirkegårdsveien og Pasvikveien (fv. 367) har stedvis fortau.

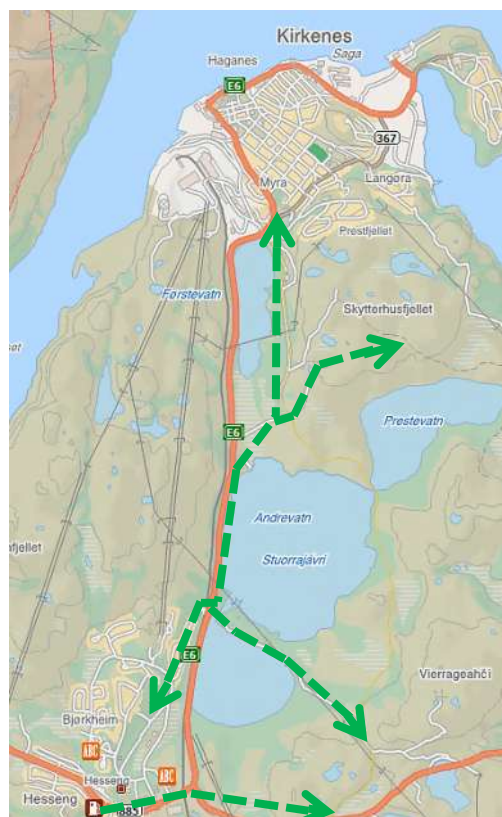

Figur 11: Gang-/og sykkelvegnett i Kirkenes.

Kollektivtransport

Det er flere busslinjer som kjører mellom Kirkenes og tettsteder i regionen, tabellen nedenfor viser en oversikt over rutene. Frekvensen for rutene varierer, men de fleste rutene har 1-2 avganger i morgenrush og tilsvarende i ettermiddagsrush. Enkelte av rutene fungerer som skolebuss.

Tabell 2: Busslinjer som trafikkerer Kirkenes (www.veolia-transport.no).

Lokalbuss/Bybuss	600 Prestøya – Kirkenes - Bjørnevann
	635 Kirkenes - Høybuktkmoen
	656 Kirkenes – Jacobsnes – Ytre lid - Ropelv
Langrutebuss	631 Kirkenes – Neiden - Bugøynes
	640 Kirkenes – Svanvik – Vaggtem
	650 Kirkenes – Lanabukt – Grense Jakobselv

For øvrig er det flyforbindelse (Widerøe-kortbanefly) Vardø-Vadsø-Kirkenes flere ganger per dag. Kirkenes lufthavn ligger på Høybuktnoen omtrent 10 km fra Kirkenes. Det går flybuss mellom Kirkenes sykehus og flyplassen, med rutetider tilpasset flyavganger/-ankomster.

Konsekvenser av tiltaket

Trafikkvekst ved sykehuset

Trafikken til og fra sykehuset vil øke med ca. 120 bilturer per døgn fra 2008 til 2030. Dette gir 764 bilturer til/fra sykehuset i 2030. Av disse bilturene utgjør ansatte ved sykehuset 56 %, pasienter 41 % og vareleveranse 3 %.

Trafikkvekst og fordeling

Det er gjort framskriving av trafikkbelastningen på vegnettet for år 2030². Framskrivningen baserer seg på ny sykehuslokalisering i tillegg til flere andre utviklingstiltak som generer mer trafikk. Dette inkluderer blant annet boligutbygging på Skytterhusfjellet, utbygging av KILA og produksjonsøkning ved Kirkenes Processing.

Figur 12 viser årstdøgns trafikk per kjøretøy (ÅDT) i 2030 ved dagens lokalisering (svart) og ved ny lokalisering (rød).

Det er antatt at reiser til/fra sykehuset fordeler seg likt på E6 nord og sør for Skytterhusveien. Trafikkbelastningen på E6 mellom strekningen Bjørkheimkrysset og Skytterhusveien vil være tilnærmet lik som ved dagens lokalisering. Flyttingen av sykehuset til Andrevann vil derimot redusere gjennomgangstrafikken i Kirkenes sentrum ved at 50 % av reisene til og fra sykehuset stopper ved Andrevann. Reduksjonen i trafikk vil begrenses noe ettersom flere ansatte bor sentrumsnært. Flytting av sykehuset vil generere flere ansatte-bilturer sørover på E6 fra sentrum mot Skytterhusveien.

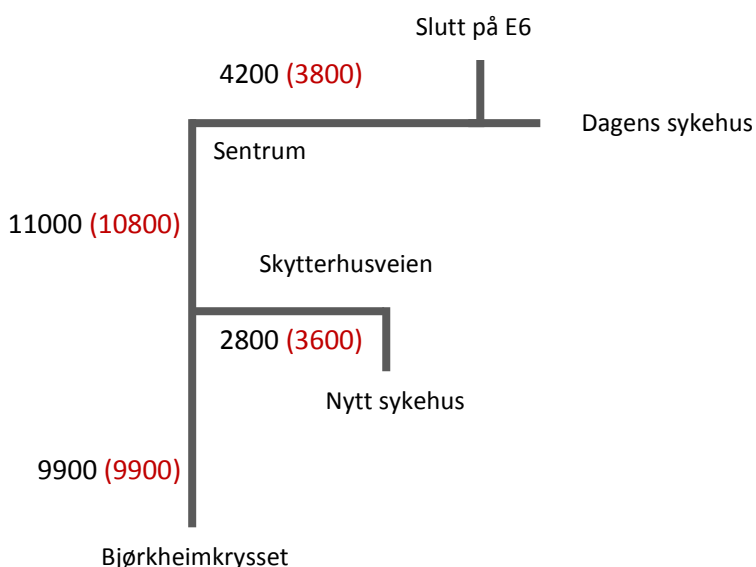

Figur 12: Trafikkbelastning fremskrevet til 2030, avrundet til nærmeste 100. ÅDT ved dagens sykehuslokalisering (svart), ÅDT ved ny sykehuslokalisering (rød).

² Trafikkberegningene tar utgangspunkt i lokalisering av nytt sykehus sør for Tredjevann, men ved gjennomgang av beregningsgrunnlaget har man vurdert at de trafikale effektene ikke fører til vesentlig endring på årstdøgns trafikken for E6 på strekningen mellom Førstevann og Tredjevann, når man sammenligner de to lokaliseringene.

Som Figur 12 illustrerer, vil ikke reduksjonen i reiser til/fra sykehuset være betydelig på strekningen mellom sentrum og Skytterhusveien. E6 nord i sentrum anses å ha en større andel reiser til/fra sykehuset i forhold til annen sentrumstrafikk. Reduksjonen reiser til/fra sykehuset vil derfor få en noe større betydning på denne strekningen.

Endring i CO₂-utslipp: Sykehusets pasientomland er på flere hundre km. En flytting av sykehuset ca. 4 km sørover vil derfor ikke føre til særlig endring i transportmønster eller CO₂-utslipp. Trafikkarbeidet vil bli tilnærmet det samme for eksisterende og ny lokalisering og forskjellen i CO₂-utslipp er dermed neglisjerbar. Det vil i tillegg være et reelt alternativ å reise med kollektivtransport eller gå- og sykle til/fra sykehuset.

Kapasitet

Basert på en helhetsvurdering av årsgjennsnittstrafikk, hastighet og utforming/dimensjonering er ny adkomst til sykehuset fra Skytterhusveien lagt ca. 70 m fra rundkjøringen på E6. For å kontrollere at denne avstanden ikke fører til tilbakeblokkering, og dermed skaper kødannelser ved adkomsten til sykehuset, er kapasiteten i rundkjøringen beregnet ved bruk av SIDRA-intersection³. Til beregningen ble det benyttet årsgjennsnittstrafikk fremskrevet til år 2030 basert på ny sykehuslokalisering. Analysen viser at denne avstanden ikke vil føre til kapasitetsproblemer i rundkjøringen.

Trafikktall

(antatt 5 % tungtrafikk)

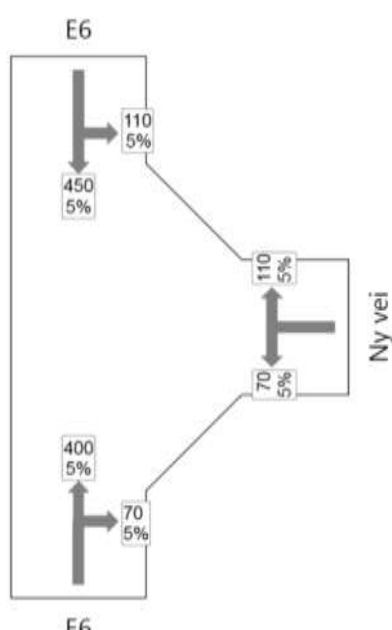

Utnyttet kapasitet

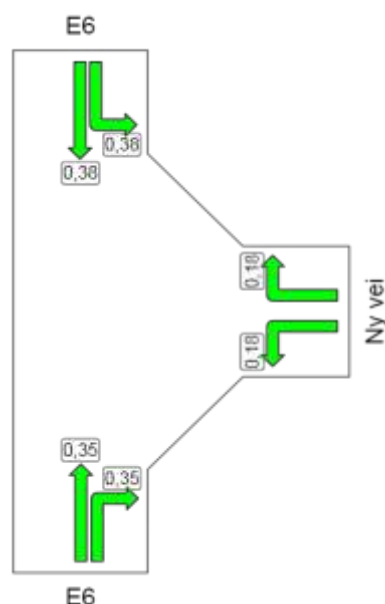

Kø (meter)

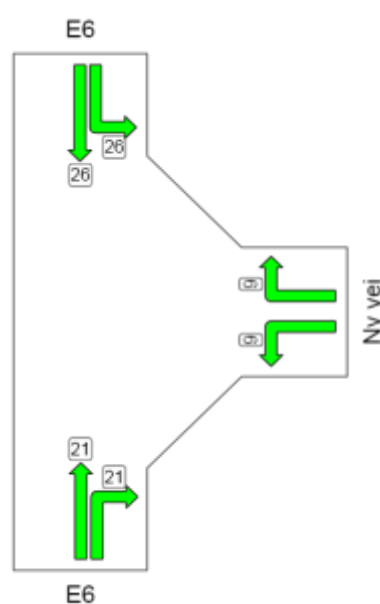

Figur 13: Kapasitetsberegning av rundkjøring E6 x Skytterhusveien, basert på fremskrevet ÅDT for 2030 (middel vekst).

Løsninger i krysset adkomst sykehuset x Skytterhusveien er drøftet. Statens vegvesen ønsket en vurdering på om kanalisering av krysset var nødvendig for å unngå flaskehalssituasjoner. Med bakgrunn i

³ SIDRA-intersection er et program for analyse av kapasitets- og avviklingsforhold i enkeltkryss.

trafikkmengde og kapasitet er det vurdert at en kanalisering fra øst i vegen ikke er nødvendig. I stedet er det foreslått en dråpeøy i innkjøringskrysset. Hensikten med dråpeøy er å lede trafikantene til riktig sporvalg i krysset.

Internt kjøremønster

Ved å legge adkomstvegen på vestsiden av kanalen og gang-/og sykkelvegen på østsiden, skapes et tydelig skille mellom trafikantgrupper. Adkomstvegen danner et ryddig kjøremønster inn mot hovedinngangen med parkeringsplassen på vestsiden av vegen. Egen adkomst for ambulanse skiller videre uttrykningskjøretøyene fra vanlig biltrafikk.

Ved å dimensjonere for snuplass for buss helt ved hovedinngangen i tillegg til å tilrettelegge for busstopp i sørenden av parkeringsplassen sikres rimelig gangavstand fra busstopp. Samtidig er det da lagt opp til fleksibilitet ved at ikke alle avganger nødvendigvis trenger å kjøre helt inn til hovedinngangen.

Forhold for gående og syklende

Ved bygging av nytt sykehus vil gang-/sykkelvegen gjennom planområdet berøres. Planforslaget sikrer fortsatt sammenhengende gang-/sykkelvegnett mellom boligområdet på Hesseng og Kirkenes sentrum, selv om gang-/sykkelvegen flyttes i ny trase.

I reguleringsbestemmelsene sikres det at en gang-/og sykkelvegforbindelse skal være tilgjengelig i anleggsperioden og frem til planlagt trase er bygget.

I forhold til dagens situasjon vil gang-/og sykkelvegen få to nye krysningspunkt. Den krysser adkomstveg for varelevering og til sykehusets hovedinngang. Det bør imidlertid legges vekt på at biltrafikken vil være liten der hvor gang-/ og sykkelveg krysser interne adkomstveger. Gang-/sykkelvegen legges nær bekken/kanalen og i nærføring av sykehuset. Her vil gang-/sykkelvegen få mer et preg som bredt fortau enn adskilt gang-/og sykkelveg slik som langs Skytterhusveien. Gang-/sykkelvegen blir også en del av et turvvegssystem langs bekken og gangvegssystemet mellom parkeringsplass og sykehusområdet.

Gangveger og gangbroer fra parkeringsplassen til sykehusområdet med fotgjengerfelt over adkomstvegen sikrer trygge forhold for gående. Dette fører også til at syklister bør tilpasse seg forholdene og senke farten noe på strekningen.

I planprogrammet bes det om at flere alternative traseer vurderes. Det har blitt vurdert å legge gang-/og sykkelvegen vest for parkeringsplassen til sykehuset. I stedet for gang-/sykkelveg på østsiden ville det etableres gangforbindelse. Fordelen med dette alternativet er at det legges opp til bare 1 krysningspunkt, men alternativet vil også kreve noe mer areal i myra.

Ved valgt trase vil inngrepene samles og opparbeidelsen av parkbelte langs kanalen vil være et fint element ved gang-/og sykkelstrekningen.

Parkering

Planlagt sykehus legger opp til ca. 200 parkeringsplasser, med mulighet for utvidelse. Dagens sykehus har samme antall parkeringsplasser (tall fra 2008). Dette anses som tilstrekkelig basert på normtall for parkeringsplasser ved sykehus.

Normtallene gir følgende:

- 0,8 parkeringsplasser per sengeplass (59 sengeplasser gir 47 p-plasser)
- 0,5 parkeringsplasser per ansatt (220 ansatte gir 110 p-plasser)

Dette gir et behov for 157 parkeringsplasser. Mer samhandling med kommunen og generelt mer dagbehandling medfører behov for flere parkeringsplasser enn normtallet.

Parkeringsplass, benevnt P1 i reguleringsplan for Skytterhusfjellet (2007) blir omregulert til sykehus/institusjon. Denne blir brukt av brukere av skiløyper, skileikområdet, turveger og friluftsområdene. Området skal ikke benyttes til sykehusformål i første utbyggingsfase og vil derfor fortsatt brukes som i dag. Dette er sikret ved en rekkefølgebestemmelse. Når boligområdet på Skytterhusfjellet er ferdig utbygget, kan dette medføre større press på nærparkeringslassen til friluftaktivitetene.

På lang sikt, når sykehuset i fremtiden har behov for å utvide området for sykehusdrift, vil man miste en viktig nærparkeringsplass til friluftaktiviteter. Det påpekes at dette vil være en konsekvens flere tiår frem i tid. Sykehusets parkeringsplass kan på sikt også være tilgjengelig for brukere av friluftstområdene i nærheten på kveldstid og i helger. Dette vil medføre noe lengre avstand til f.eks skileikområdet og lysløypa dersom ikke parkeringsbehovet løses på annen tomt.

Oppsummering av konsekvenser for trafikk

Tiltaket vil ikke føre til trafikkvekst eller CO²-utslipp av betydning. Tiltaket fører heller ikke til kapasitetsproblemer på vegnett eller i kryss.

Tiltaket vil ha en «liten negativ» konsekvens for myke trafikanter. Det vil fremdeles være sammenhengende gang- og sykkelveg, men det etableres to nye krysningpunkt, mot dagens situasjon uten krysningpunkt.

7.4 Støy

Dagens situasjon

Støybelastningen på planområdet er kartlagt i tråd med T-1442 «Miljøverndepartementets retningslinje for behandling av støy i arealplanlegging. I retningslinjen er det definert en gul og en rød støysone. Kriteriene for soneinndeling avhenger av type støykilde. Aktuelle kriterier for soneinndeling er gitt i tabell 2.

Tabell 3: Kriterier for soneinndeling i henhold til T-1442.

Støykilde	Gul sone		Rød sone	
	Utendørs støynivå	Utendørs støynivå i nattperioden* kl 23 – 07	Utendørs støynivå	Utendørs støynivå i nattperioden* kl 23 - 07
Vei	55 dB L _{den}	70 dB L _{5AF}	65 dB L _{den}	85 dB L _{5AF}

*Krav til maksimalt støynivå i nattperioden gjelder der det er mer enn 10 hendelser per natt.

Ved etablering av støyfølsom bebyggelse (sykehus inngår under definisjonen av støyfølsom bebyggelse) anbefales det at støynivå L_{den} utenfor rom med støyfølsom bruk er lavere enn gul støysone. Det anbefales også at maksimalt støynivå L_{5AF} utenfor soverom på natt er under grenseverdi for gul støysone. Rom med støyfølsomt bruk er rom til varig opphold som for eksempel stue og soverom.

I rød støysone er hovedregelen at støyfølsom bebyggelse skal unngås, mens gul sone er en vurderingssone hvor støyfølsom bebyggelse kan oppføres dersom avbøtende tiltak gir tilfredsstillende støyforhold. Retningslinjen anbefaler at følgende forhold innfris for å oppnå tilfredsstillende støyforhold:

- Innendørs støynivå skal ikke overskride grenseverdien satt i Teknisk forskrift til plan- og bygningsloven (støynivå må tilfredsstillende klasse C i NS-8175 «Lydforhold i bygninger Lydklasser for ulike bygningstyper»).
- Alle boenheter skal ha en stille side. Sengerom bør plasseres mot stille side.
- Alle boenheter skal ha tilgang til egnet uteareal med tilfredsstillende støyforhold.

Krav til lydnivå på utearealer fra utendørs lydkilder ved sykehus er gitt i NS-8175 «Lydforhold i bygninger Lydklasser for ulike bygningstyper». Minstekravet for å oppfylle Teknisk forskrift til plan- og bygningsloven er lydnivå på utearealer ikke overskrider «Nedre grenseverdi for gul sone -5 dB», dvs. 50 dB Lden.

Kartlagt støynivå

T-1442 angir at støynivået skal kartlegges for et prognoseår minst ti år frem i tid. Trafikkprognosen for 2030 som gitt i kapittel 6.3 er derfor benyttet.

Støybelastningen i området er kartlagt og presentert på støysonekart. På støykartene er støynivået 2 m over terreng vist med fargekoder tilsvarende grenseverdiene for rød og gul støysone i tillegg til krav til støynivå på uteområder. Beregningshøyden på 2 m er valgt da dette representerer opplevd støynivå på uteområder. Støynivået er også kartlagt utenfor alle fasader. Det er tatt utgangspunkt i at sykehuset skal bygges i tre etasjer over bakkenivå med en etasjehøyde på 4,2 m.

Støybelastningen på planområdet vises på støykart X001 i vedlegg. Områdene vest og nord for planlagt sykehus vil ligge i gul støysone. Fasadene mot vest og mot nord vil i sin helhet ligge i gul støysone med nivåer opp mot 60 dB Lden, 5 dB over anbefalt grenseverdi. Noen områder øst og sør for bygget vil tilfredsstillende krav til uteområder.

Krav til innendørs støynivå vil oppfylles uten spesielle støyreducerende tiltak i fasaden. Krav til stille side tilfredsstilles av alle fasader med unntak av fasadene mot nord og mot vest. Uteområder kan legges øst og sør for sykehuset i de områder hvor støynivået er lavere enn kravet på 50 dB Lden. Større uteområder med tilfredsstillende støynivåer kan oppnås ved å etablere lokale støyskjermer rundt uteområdene. Dette planlegges blant annet rundt det området som per i dag planlegges som terapihage (vest for inngangen).

For å begrense støybelastningen på uteområder og fasader kan man etablere støyskjermer/støyvoller i plangrensen mot E6 i vest og Skytterhusveien i nord. Forslag til plassering er vist på støykartene X002 og X003 i vedlegg som viser støybelastningen med skjermhøyder på henholdsvis 3 m og 4 m over terreng. Det er ikke regulert inn støyskjermer langs E6.

Med skjermer/voller på 3 m over terreng vil det meste av planområdet få en støybelastning lavere enn gul støysone, fasadene i 1. etasje vil også skjermes ut av gul sone. Et noe større område øst for sykehuset vil få et støynivå som er egnet for uteområder.

Med skjermer/voller på 4 m vil også et begrenset område nord for sykehuset få en støybelastning som er egnet for uteområder. Nå vil også 2. etasje skjermes ut av gul støysone.

For å oppnå ytterligere skjermingseffekt må man skjerme en større del av E6 nord og sør for planområdet. Ved å flytte sykehuset lenger øst i planområdet ville man oppnå at alle fasader kommer ut av gul støysone. Tiltak mot støy (lokale og/eller skjerm langs E6) må vurderes når nøyaktig plassering av sykehuset er kjent, og når funksjoner i og rundt sykehuset er fastsatt.

Innvirkning på omgivelsene i driftsfasen

En utbygging av planområdet vil som beskrevet i kapittel 6.3 generere i underkant av 800 ÅDT til og fra sykehuset. I forhold til eksisterende plassering vil belastningen på E6 være tilnærmet uendret, så tiltaket vil ikke ha noen innvirkning på støybelastningen langs E6. Det vil bli noe mer støy rundt planområdet knyttet til aktivitet på sykehuset. I hovedsak vil dette være knyttet til bilturer til og fra sykehuset. All denne trafikken vil gå mot E6 og vil ikke berøre noen nærliggende boligbebyggelse. Støymessig vil en utbygging av området ikke ha noen negative konsekvenser for støybelastningen i området.

Bygge- og anleggsstøy

Den nærmeste boligbebyggelsen ligger ca. 300 m nordøst for planområdet. Ved normal bygge- og anleggsvirksomhet vil anbefalte støygrenser som gitt i T-1442 overholdes uten videre tiltak. Svært støyende aktivitet som spunting og pigging vil kunne overskride anbefalte grenseverdier for kveld, natt og søn-/helligdag. Slik aktivitet anbefales derfor utført på dagtid i ukedagene. Om slik aktivitet likevel vil forekomme forutsettes det at anleggseier følger anbefalingene som gitt i T-1442 angående varsling og dialog med naboer.

Det forutsettes at all anleggstrafikk skal gå langs E6. Her er trafikkbelastningen så stor at anleggstrafikk ikke vil medføre noen økt støybelastning på omliggende bebyggelse.

7.5 Landskaps – og terrengforming

Beskrivelsene baserer seg på faglige vurderinger utført av VERTE landskap – arkitektur AS. Det er utarbeidet 3D visualiseringer av bygningsvolumene i landskapet for å illustrere de synlige konsekvensene av prosjektet.

Metode

Landskapsmessige konsekvenser av et tiltak vurderes ut fra to kriterier:

1. Landskapets verdi (skala: liten – middels – stor verdi)
2. Tiltakets omfang (skala: stort positivt omfang – stort negativt omfang)

Vurderingen av landskapets verdi justeres av landskapets sårbarhet for inngrep. Analysen omfatter sykehusets innvirkning på landskapsbildet. Terrengets og tomtens egnethet til sykehuslokalisering, samt foreslåtte tilpasninger til terrenget beskrives. Konsekvenser for landskapet blir kommentert i et eget avsnitt, og mulige avbøtende tiltak vil kommenteres med en oppsummering til slutt.

Omfang og verdivurdering

Landskapet er definert som landskapskategori Fjordene i Finnmark i tråd med den europeiske landskapskonvensjonen. Det er ikke utført en mer detaljert definisjon over landskapstypene i regionen.

Visuell påvirkning er vurdert som synlighet hovedsakelig fra adkomst langs E6 fra nord og sør, fra at par lokaliteter langs fv. 51, samt fra vegen rundt Andrevann. I tillegg har vi vurdert avstandsvirkning fra nærliggende høydedrag. Under visuell påvirkning har vi vurdert mulige brudd på horisontlinje, skjemmende terrenginngrep og beslagleggelse av areal.

Landskap og landskapsverdier i influensområdet

Planlagt sykehusområde dekker hele arealet mellom E6 i vest, regulert fv. 51 mot nord og Skytterhusfjelldraget mot øst. Planområdet grenser helt ned mot Andrevann mot sør.

Landskapets hovedtrekk er en stor åpen myrflate (ca. 37 da) mellom Førstevann og Andrevann, med mer åpne fjellpartier som avgrensning mot vest og øst. Sykehusets bygninger er plassert på flaten (ca. 26 da) mellom kanalen fra Førstevann i vest og stigningen mot Skytterhusfjellet i øst, mens parkeringsplassen og adkomstveg ligger på flaten vest for kanalen.

Den visuelle analysen viser at horisontlinjen ikke brytes fra adkomst langs E6 fra nord og sør, som er de viktigste standpunktene hvor en først ser sykehuset på avstand. Fra Fylkesveg 51 og vegen rundt østsiden av Andrevann vil høyden opp mot Toppfjellan (174 moh) mot vest forhindre at horisontlinjen brytes. Det eneste unntaket er utsikten fra fv. 51 mot vest; herfra brytes horisontlinjen mot Toppfjellan (se Figur 16- standpunkt 7).



Figur 14: Oversikt over visuelle standplasser.

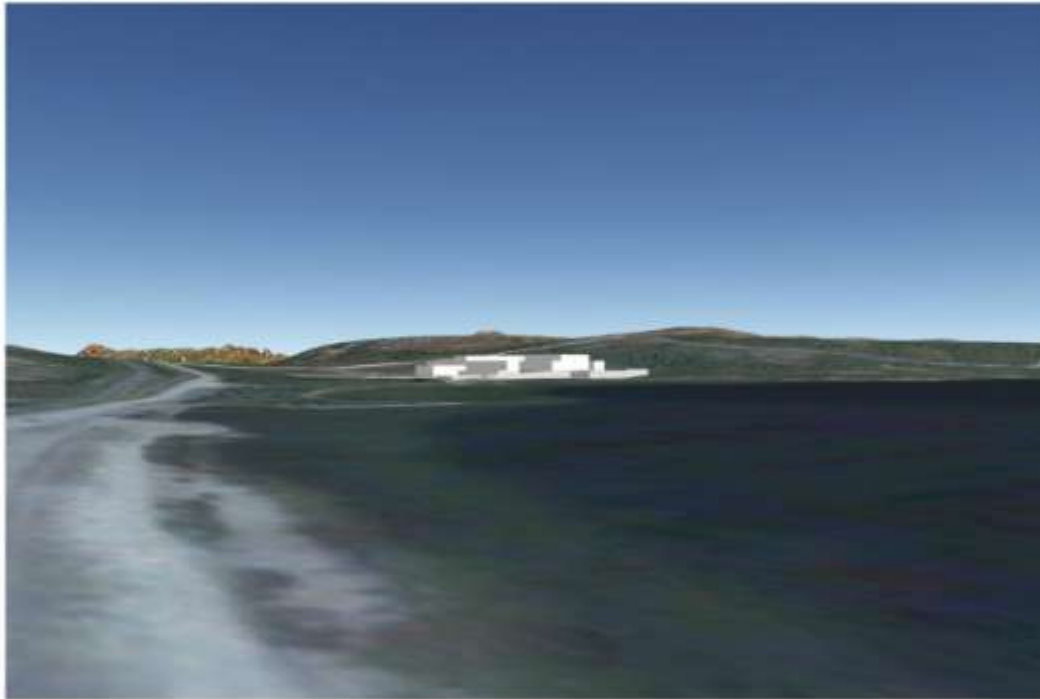

Figur 15: Standpunkt 2 - utsikt langs E6 fra sør.

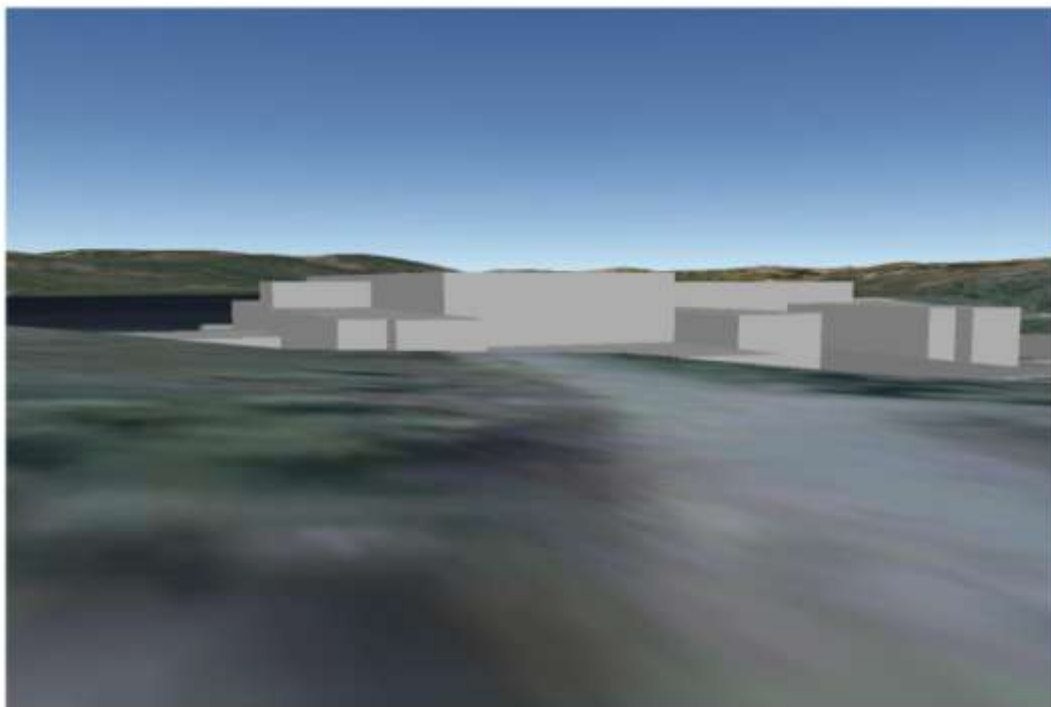

Figur 16: Standpunkt 7 – utsikt fra fv. 51 mot vest.

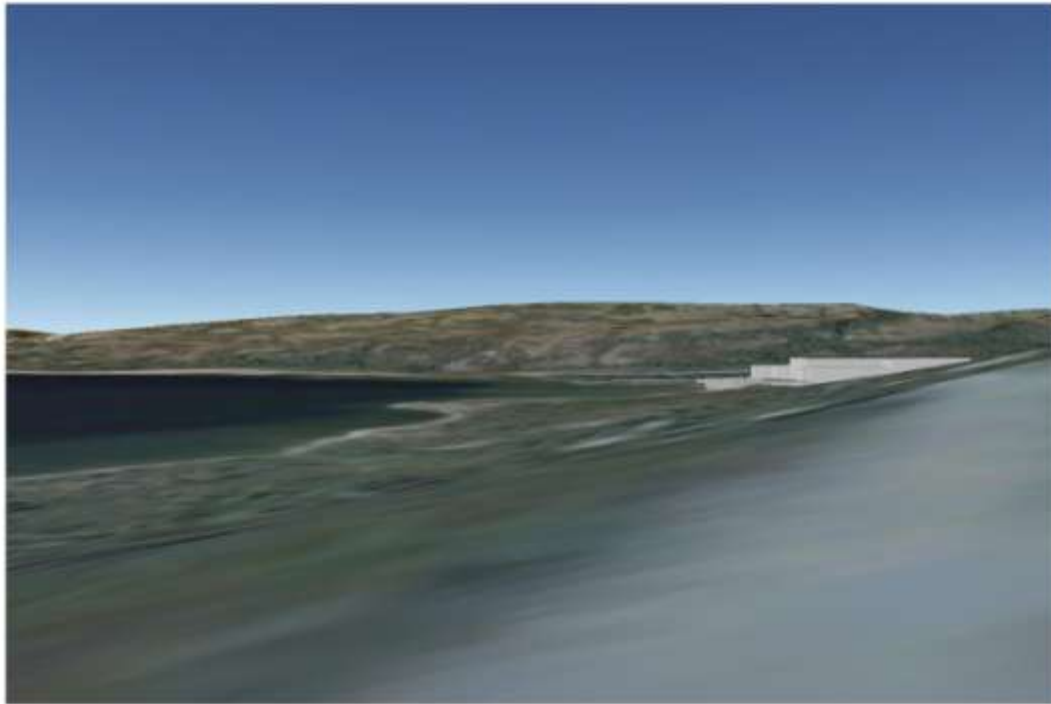

Figur 17 Standpunkt 8– utsikt fra vegen på østsiden av Andrevann mot vest.



Figur 18: Fugleperspektiv sett mot sør.

Planområdet ligger i et flott naturlandskap med utsikt sørover mot Andrevann. Beliggenheten ved Andrevann gir landskapskvaliteter med stor verdi. En turistetablering ligger i det nordøstre hjørnet av Andrevann, men utover det finnes det ingen tilrettelegginger langs vannkanten innenfor prosjektområdet. Landskapet langs Andrevann har et stort potensial som en positiv landskapskvalitet for det framtidige sykehuset.

Kanalen som forbinder Førstevann og Andrevann gir kvaliteter av stor verdi til landskapet. Kanalen har i dag ikke noen kjent funksjon utover å regulere vannstanden i de to vannene, men har et stort potensial som en positiv landskapskvalitet for det framtidige sykehuset.

Våtmarksområdet/flomområdet som ligger mellom kanalen og Andrevann bidrar også positivt til landskapets kvaliteter med andre vegetasjonssamfunn, gunstig lokalklima og en dynamikk som gir varierte opplevelser gjennom årstidene.

Tomten har et markdekke som består av lyng på fjellgrunn og åpen gress-/myrvegetasjon med felt og grupper av vierarter og lave bjørketrær. En variert og mangfoldig vegetasjon er en positiv opplevelseskvalitet ved planområdet, og vegetasjonens hovedtrekk bør sikres og ivaretas som en positiv kvalitet for sykehusprosjektet.

De landskapskvalitetene som er beskrevet her er vitenskapelig dokumentert å ha positiv helsebringende effekt gjennom å bidra til opplevelser av vær og klima, årstidene, fugle- og dyreliv, naturens kontinuitet, livets syklus og seg selv som en meningsfull del av naturen.

Konsekvenser landskap

Store terrenginngrep mot Skytterhusfjelldraget mot øst bør unngås. Sykehusets bygninger bør i størst mulig grad plasseres slik at fjellsprenninger ikke blir nødvendig. Hoveddelen av sykehusets bygninger er foreslått plassert på den flate delen av planområdet, men framtidige utvidelser bør ikke lage store inngrep i fjellterreng mot øst.



Figur 19: Viser skisse av nytt sykehus plassert ved Andrevann.

Det er relativt store volumer som skal inn i planområdet. Hvordan dette volumet vil stå fram i landskapet vil påvirkes av fargebruk på fasader og tak. Slik de foreløpige skissene av sykehuset viser vil en avdempet fargebruk medføre at sykehuset vil tilpasse seg landskapet på en god måte både sommer og vinter. Dette vil være et svært viktig prinsipp for å dempe bygningenes dominerende virkning i landskapet.

Beliggenheten ved Andrevann viser en adkomstveg mellom sykehusbygningene og vannet. Fronten mot vannet er et sterkt vertikalt element. Adkomsten ligger på en rampe som går fra ca. + 2 m og opp til ca. + 5 m over vannivå. Fronten mot Andrevannet vil være orientert rett mot sør, med muligheter for kontakt ned mot vannet. Dette vil være det mest attraktive området for uteopphold i planområdet. Dette er en landskapskvalitet med stor verdi hvor potensialet bør utnyttes i den videre bearbeidingen av planforslaget.

Kanalen bør beholde sin nåværende plassering og innarbeides i planforslaget som en landskapskvalitet med stor verdi for det framtidige sykehuset. Dette er det tatt hensyn til i reguleringsplanen og illustrasjonsplanen slik at denne kvaliteten er sikret, og vil kunne utgjøre en enda større positiv kvalitet i det framtidige anlegget.

Våtmarksområdet vil bli noe berørt, men hoveddelen vil bli bevart slik at dette kan videreføres som en landskapskvalitet med stor verdi for del av sykehusets nære naturområde.

Parkeringsplassen vil ligge på den åpne flaten vest for kanalen. Det er ønskelig å forhindre terrenginngrep i fjellet også her. Eksisterende vegetasjon bør beholdes som en buffer mot E6.

Avbøtende tiltak

For å forhindre store terrenginngrep i fjellskråningen mot øst bør framtidige utvidelser av sykehuset bør legges nordover eller tilpasses terrenget.

Den visuelle påvirkningen bør vurderes også ved utvidelser av bygningsmassen slik at volumene ikke vil sperre utsikten og bryte horisontlinjen, spesielt fra høydedraget mot øst og ned mot sykehuset.

Potensialet med sørvendt orientering og kontakt ned mot vannet bør utnyttes som en landskapskvalitet med stor verdi. De varme sommervindene kommer fra sør, og med skjermede uteplasser orientert mot sør vil en kunne forlenge utesesongen med mange måneder og skape attraktive aktiviteter for pasienter og besøkende.

Kanalen og våtmarksområdet vil være utsatt under anleggsperioden, og må sikres og følges opp spesielt slik at kvalitetene ikke forringes/ødelegges.

Parkeringsplassen bør tilpasses det eksisterende terrenget slik at det ikke gjøres terrenginngrep med negativt omfang i fjell.

Oppsummering landskap

Bygningsvolumene er lagt på den største åpne flaten øst for kanalen, og nær vannet slik at potensialet for å tilrettelegge for aktivitet og uteopphold i et sørvendt område nær vann er gode.

Plasseringen gir begrenset visuell påvirkning langs E6 fra nord og sør fordi horisontlinjen ikke brytes og fargebruken er vist i harmoni med omgivelsene gjennom ulike årstider. Horisontlinjen brytes sett fra fv. 51 mot sykehuset mot vest. Ved utvidelser bør visuell påvirkning spesielt fra dette standpunktet undersøkes.

Eksisterende vegetasjon bør beholdes i størst mulig grad for å gi gode lokalklimatiske forhold. Det plantes inn ny vegetasjon for å skape le der det er behov for å bedre lokalklimaet og øke sesongen for uteliv.

Kanalen og våtmarken sikres og tilrettelegges som landskapskvaliteter for sykehuset. De vil sikre en kontinuitet i landskapets hovedtrekk, gi en høy biodiversitet og legge til rette for helsebringende aktivitet. Kanalen og våtmark vil være særlig utsatt under anleggsperioden, og må sikres spesielt.

7.6 Energi og materialbruk

Dagens situasjon

Helsetjenestens rolle når det gjelder klimagassutslipp er beskjedent, uten at det finnes noen samlet oversikt. Det foreligger heller ikke data for samlet energibruk eller sammensetningen av denne energibruken i helseforetakene. Det er klart at helsesektoren besitter en stor bygningsmasse med et potensielt miljøforbedringspotensiale. Statistikk fra ENOVA viser at sykehusene ligger over gjennomsnittet i energiforbruk pr kvadratmeter i oppvarmede rom. Samtidig svinger forbruket med opp mot 100 prosent mellom noen undersøkte sykehus. Potensialet og muligheten for innsparinger vil derfor variere. Om lag 3/4 av innfyrt energi er strøm. Elektrisitet er en høyverdig energiform som er dårlig egnet til oppvarming. Miljøvennlige og konkurransedyktige alternativer er fjernvarme eller annen vannbåren varme basert på biobrensel. (Kilde: Sykehus og miljø, sektorvis miljøhandlingsplan og helseforetakene. 2003. Bergfald & Co as på oppdrag fra Helsedepartementet.)

Nye tekniske forskrifter og energiforskrifter setter strenge krav til bygninger. I forbindelse med sykehusets tidlige planfaser er det etterstrebet et fremtidsrettet anlegg også i bruk av materialer og energiløsninger.

Sør-Varanger kommune har en målsetting innen energieffektivisering om å gjennomføre energieffektiviserende tiltak i kommunal bygningsmasse, anlegg og virksomheter, samt legge til rette for gjennomføring av energieffektiviserende tiltak for innbyggere og virksomheter i kommunen.

I overordnet teknisk program (OTP) er det satt krav til energibruken. Spesifikt er det stilt krav til at sykehuset skal tilfredsstille energiklasse B. I skisseprosjektet er det imidlertid utredet at man kan bygge et sykehusbygg i energimerkeklasse A.

Valg av energikilder

Bygningsutformingen har fokus på en energieffektiv areal- og funksjonsplanlegging. Bygningsmessige forhold som går på U-verdier i alle konstruksjoner inkl. vinduskonstruksjoner behandles spesielt. Tetthet av bygningen eller infiltrasjon og minimering av kuldebroer ivaretas.

Tekniske installasjoner som behovsstyring av ventilasjon, lys og varme er et viktig tiltak.

Automatikk, styringssystemer på alle nivå og oppfølging gjennom brukervennlige SD- og EOS-program, i tillegg til spesifikasjoner og krav til Sykehusspesifikt utstyr vektlegges.

Bygget skal sertifiseres og få et sertifikat basert på beregnet og etter hvert reell energibruk. Sertifikatet skal oppdateres med periodiske intervall og skal henges opp synlig. Kontrollrutiner som periodisk kontroll av energianleggene vil bli integrert i serviceavtaler med entreprenører/leverandører eller med andre sertifiserte aktører.

For å oppnå gode energiløsninger er følgende forhold vektlagt:

- Bygningsmessige forhold vedr. forbedring av alle U-verdier (isolasjon)

- Kuldebroer
- Infiltrasjon (tetthet)
- Vinduskonstruksjonen (glass og ramme)
- Utnyttelse av solavskjermingssystem for å gi bedre dagslysforhold samt redusere behovet for kunstig belysning og redusere kjølebehov (frikjøling)
- Behovsstyring av belysning (lux-styring)
- Gjenvinning av tappevann. Alt gråvann regnes gjenvunnet med 50 % virkningsgrad.
- Installasjon av varmepumpe hvor en utnytter begge sider av pumpen både til kjøling og oppvarming. I Kirkenes regnes all kjøling å kunne benytte frikjøling dvs. bruk av Andrevann som grunnlag / kilde for varmepumpe og frikjøling. Det regnes med at varmepumpen dekker 85 % av varmebehovet.
- Ventilasjonsgjenvinningen er økt til gjennomsnittlig 70 % (60-75 %).
- Lav SFP-faktor (Specific Fan Power)
- Utnyttelse av atrium for forvarming av ventilasjonsluft
- Behovsstyring av alle tekniske komponenter (ventilasjon, lys, mm)
- Aktiv kontroll på alt sykehusspesifikt utstyr vedr. driftstid, krav til utstysleverandører mm.
- Tilknytning til fjernvarmeanlegg dersom dette blir anlagt.

Som del av skisseprosjektet er det vurdert ulike former for energibesparende tiltak og resultatet er at prosjektet kan nå energimerkeklasse A. I tillegg til tiltak som sparer energi, har det også vært vurdert tiltak som kan produsere energi. Det er et siktemål at bygninger på sikt selv skal kunne produsere den energien som benyttes.

Som del av dette er det utarbeidet en løsning hvor et av gårdsrommene bygges inn: På nord og sydsiden etableres det doble glassfasader. Uteluften trekkes inn gjennom de doble fasadene og vil med dette varmes noe opp. På denne måten heves temperaturen i det innelukkede gårdsrommet. Luften trekkes herfra og inn i ventilasjonssystemet. Dette medfører at man sparer energi ved at lufttemperaturen i luften inn til aggregatene er noen gradere høyere enn om man tar den direkte fra det fri. Dette sparer energi, og gir i tillegg et overdekket uteareal som ikke varmes opp, som kan være ettertraktet i Kirkenes. Man vil også spare en mindre andel på mindre varmetap i de fasadene som vender inn mot ariet. Det tenkes også etablert et magasin i bakken i ariet som tar opp varmen når temperaturen blir høy og at denne benyttes i kjøligere perioder.

Det har vært sett på som viktig å medta innovative løsninger i nye større bygg. I den videre planleggingen av prosjektet vil det bli vurdert kost-nytte av denne og andre løsninger for å vurdere om de skal realiseres eller ikke.

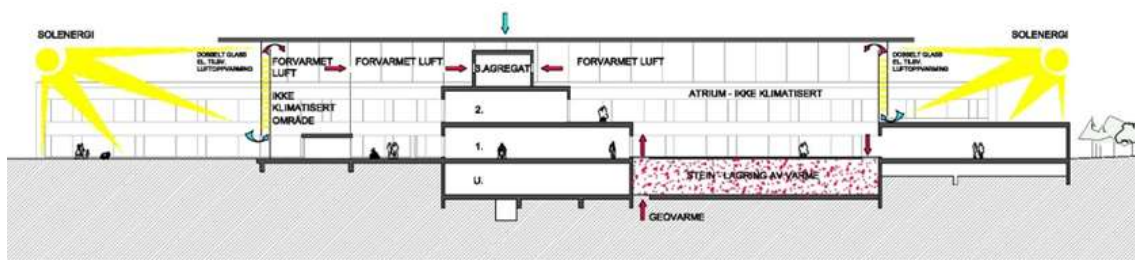

Figur 20: Mulig løsning: Snitt gjennom atriet med energiproduksjon.

Materialbruk

Det er søkt å lage et fremtidsrettet anlegg også i bruk av materialer og energiløsninger. Det benyttes konstruksjoner og materialer som er kjente, robuste og har lang levetid. I alle synlige overflater søkes det bruk av naturmaterialer.

Konstruksjon

Bygget oppføres med plaststøpte konstruksjoner i underetasje og dekke i 1.etasje. Dekke i 2., 3.etasje og over 3.etasje utføres med hulldekker. Søylesystem skal vurderes i forprosjektet.

Utvendig materialbruk

På utvendige fasader anvendes i hovedtrekk naturmaterialer som naturstein, glass og trekledning samt metall/kobber. Som hovedmateriale i fasadene er foreslått bruk av gjennomimpregnert og modifisert tre som vil tåle det vekslende og delvis kalde klimaet i Kirkenes. På takflater anvendes takpapp og på synlige takflater beplantes disse med takvekster som gir grønne tak. Terrasser utføres med dekke av egnede tresorter. Vinduer, glasspartier og ytterdører utføres med pulverlakkerte metallprofiler.

Innvendig materialbruk

På de innvendige bygningsdeler er det tatt hensyn til hensiktsmessig drift og vedlikehold, renholdsvennlighet og sklisikkerhet. Som gulvbelegg i de ulike delene av sykehuset benyttes avhengig av funksjon vinyl, linoleum og tre i tillegg til naturstein i vestibylen og hovedkorridoren i 1.etasje.

Vegger bygges generelt som lette innvendige gipsplatevegger og de innvendige fasader utføres med trekledninger. Glasspartier og innvendige vinduer utføres i pulverlakkerte stål- eller aluminium. Innvendige dører utføres generelt med pulverlakkerte stålkarmen og med laminat dørblad. Tre benyttes som dørblad i deler av fellesområdene.

Trapper og heiser utføres med tregulv og rekkverk mv. utføres i stål og glass. Himlinger utføres i det vesentligste som modulære akustisk regulerende stålkassetter eller systemhimlinger med mineralullplater. Fast inventar utføres i forhold til funksjon i rustfritt stål, tre, laminat eller aluminium.

7.7 Naturmiljø

Dagens situasjon

Dyrelivsfredning Kirkeneshalvøya

Det er vedtatt dyrelivsfredning Kirkeneshalvøya (20.10.1961): "I henhold til lov om naturvern av 1. desember 1954, § 1, 1. ledd, skal alle pattedyr og fugler være fredet hele året på statens grunn på Kirkeneshalvøya i Sør-Varanger herred, Finnmark fylke." Med Kirkeneshalvøya menes i denne forbindelse området mellom Pasvikelva og Langfjorden begrenset i sør av en linje fra nordvestre hjørne av Boris Gleb (grensemerke 211) over Bjørnevatnet langs Bjørnelva til Langfjorden. Dette innebærer forbud mot plukking, innsamling og jakt, men ikke biotopvern.

Hettemåke - hekking i bekk mot Førstevann

Det er kjent at det finnes hettemåke (*Larus ridibundus*) i nærheten av planområdet, og at kanalen/våtmarksområdet mellom Første- og Andrevann brukes til hekking for arten. Hettemåke har status som nær truet (NT) i norsk rødliste. De tradisjonelle hekkelokalitetene til norske hettemåker har vært myr- og sumpområder ved ferskvann. Arten er i tilbakegang i Norge, men det er uklart i hvilken grad og hvorfor. Hettemåke er en generalist, som både kan finne næring på land, i ferskvann og i sjøen. Det er derfor vanskelig å tenke seg at næringssvikt er årsaken til nedgangen. Hettemåke er en trekkfugl som hekker i kolonier. I år med lite mat gir de ofte opp hekkingen og forlater gjerne koloniene. I følge Norsk Ornitologisk Forening har toppender, horndykkere og forskjellige vaderarter stor nytte av hettemåkekoloniene. Noen hettemåker overvintrer i Norge.

Det er i databasen Miljøstatus også vist til observasjoner av storlom (*Gavia arctica*) i Andrevann. Storlom har status som nær truet (NT).

Kartlegging av fuglefauna og naturtyper i planområdet

Det er gjennomført kartlegging av fugl og yngleområder for fugl og av naturtyper sommeren 2011: Bioforsk-rapport nr. 54/2012 Registrering av fuglefauna og vurdering av naturtyper ved Andrevann (Paul Eric Aspholm & Erling Fjellidal), Bioforsk. Rapporten ligger som vedlegg

Det er gjennomført tellinger og observasjoner av fuglefauna i området, og det ble ikke påvist hekkende arter med truet status, annet enn strandsnipe ved undersøkelsen i 2011.

Den østre del av området og det meste av sykehustomta er av en slik påvirket karakter at de har lav verdi som naturtype og når ikke opp til lokal verdi. Mesteparten av området øst for kanalen er sterkt påvirket av menneskelig aktivitet. Det går en gang-/sykkelveg gjennom området (bygget på 80-tallet), som forbinder Hesseng med Kirkenes. Rett øst for aktuell lokalisering av sykehuset går det lysløype som forbindes med arealene nord for Skytterhusveien med bro. Det er bygget hus og andre bygningsinstallasjoner innenfor planområdet. Videre er mesteparten av området vest for gangveien inngjerdet med rein på beite. I innhegningen er beitetrykket betraktelig.

På området hvor det nye sykehuset planlegges bygget har det vært drevet snøhotell (Gabba/Radius Kirkenes) siden 2006. I forbindelse med hotellet drives det også andre aktiviteter som reinsdyrkjøring, hundekjøring, scooterkjøring og andre turaktiviteter, i hovedsak på Andrevann.

Det renner en bekk mellom Andrevann og Førstevann. Fra Andrevann, vest for aktuell sykehuslokalisering, renner bekken gjennom et mindre våtmarksområde.

Området på vestre siden av kanalen er påvirket av mye menneskelig aktivitet, både ved at det er gravd og bygd veier (E6 og gang-/sykkelveger, samt parkeringsplasser). Her går det også høyspent og annet

linjenett. Videre har det vært hogget og ryddet i deler av bjørkeskogsbeltet i denne delen for noen år siden. Selve bekken mellom Andrevann og Førstevann er gravd med maskin til en kanal. Kartleggingen av naturtyper viser at området mot E6 på vestsiden av bekken/kanalen består av rikere bjørkeskog. Selv om området er sterkt belastet med trafikk, hogst etc, så er det her rikere vegetasjon med for eksempel orkideer (flekkmarihånd *Dactylorhiza maculata* og muligens brudespore *Gymnadenia conopsea*).

Konsekvenser av tiltaket

Det er tydelig at hele området nært Kirkenes i lang tid har vært påvirket og eksponert for menneskelig aktivitet. Rester etter tyskernes aktiviteter under annen verdenskrig, gravinger, bygging av infrastruktur som kabelgrøfter, grøfter, diker, gang-/sykkelveger, bygninger, hogst, beite og planeringer er fremtredende i hele området. Nesten alt i dette området er sterkt påvirket. Området kan heller ikke kategoriseres som kulturlandskap på grunn av endringene gjort over kort tid.

Videre fremover vil Skytterfjellet vil bli bygget ut både med private boliger og industri-/forretningsbygg, området vil bli innlemmet som en del av byen Kirkenes. Effekter av trafikken vil tilta og mengden mennesker som bruker områdene og ferdes der vil øke.

Ingen av fugleartene som hekker eller muligens hekker innenfor planområdet er sjeldne eller truede, unntatt strandsnipe. Rødlistearten hettemåke hekker i våtmarksområdet nord for planområdet. En del av området brukes av arter som er oppført på den norske rødlista. Planområdet består av flere typer av habitater. Strandsonen er et viktig element sammen med våtmarksdelen (myr og krattvegetasjon) ved bekken/kanalen mellom Andrevann og Førstevann. Områdene rundt bygningene til Snøhotellet (Gabba/Radius Kirkenes) gir tilholds- og furasjeringsmuligheter for en del antropofile arter. Den østlige delen av området av den foreslåtte tomta er relativt lite artsrik og har også noe lavere antall individer, spesielt i innhegningen med sterkt beitetrykk.

Bygging av sykehus med mer vil ha negativ effekt på fuglefaunaen som oppholder seg i planområdet. Sterk påvirkning i dette området kan gi negative effekter til biotoper for flere viktige hekkende arter i områder utenfor. Utbyggingen av Skytterhusfjellet påvirker også dette.

Den østre del av området og det meste av sykehustomta innehar våtmarks- og krattvegetasjon som er viktig i dette området, ikke minst fordi påvirkning og avrenning her vil kunne ha effekt videre nedstrøms i vassdraget (mot nord, Førstevann).

Det er viktig at avrenning fra både sykehuset, eventuelle andre bygg og tette overflater ivaretas av den tekniske infrastrukturen som etableres i området, for å unngå uønskede effekter nedstrøms i vassdraget. Det er utslipp til vassdraget med påvirkning på våtmarksområdene mellom Første- og Andrevann som vurderes som den største trusselen mot hettemåke og andre fugler med tilknytning til vann. Detaljert utforming av overvannsløsninger gjøres i forprosjektet, og det er hensiktsmessig at løsningene da diskuteres med sikte på hva som aksepteres i forhold til kvalitetene i det naturlige vassdraget.

Når det gjelder vannstanden i kanalen mellom Andrevann og Førstevann reguleres denne av Sydvaranger gruver som har konsesjon til å benytte vannet til sitt prosessanlegg. Tiltaket nytt sykehus vil da ikke kunne påvirke vannstanden i kanalen som medfører eventuelle konsekvenser for hekkende fugl.

Sykehuset er planlagt slik at man minsker de negative effektene ved at det er lagt mot øst og at det blir buffersoner nok mot våtmarkene og at avrenningen sikres. Videre tiltak kan være å utføre ulike beplantninger og revegeteringer som øker habitatverdiene for fuglefaunaen.

Totalt vurderes konsekvensen for naturmangfold til å bli liten til middels negativ som følge av utbygging av sykehuset.

Forholdet til Naturmangfoldloven er omtalt under kapittel 5.5.

7.8 Teknisk infrastruktur

Dagens situasjon

Vannforsyning og avløpsnett

Det går en 500 millimeter hovedvannledning, som går mellom Kirkenes til Hessengområdet, gjennom planområdet. Denne forsyner hele Kirkenes, og det finnes ingen alternative ledninger. Nær Kirkenes finnes det magasin med ca. ett døgn vannreserve. Det er også etablert en 280 millimeter ledning til Skytterhusfjellet vest i nordlig del av planområdet. Det er per i dag etablert vannledning og avløpsledning samt overvannsledning til Gabba. Kommunalt avløpsnett er etablert på nordsiden av Førstevann.

Strømforsyning

Det går en 22kV høyspentlinje inn på planområdet. Dette inkluderer master og nettstasjon ved lokalitet «Nye Andrevann». Det er nedgravd lavspentledninger i planområdet, blant annet i myra og langs Skyttehusveien.

Regulering av Andrevann

Andrevann er et regulert vassdrag, for bruk av prosessvann for Sydvaranger Gruve AS. Det er gitt konsesjon for regulering for å løfte vannspeilet i Prestvannet. Konsesjonen innebærer at nivået i Andrevann kan variere mellom 45,55 høyest og 44,55 lavest.

Konsekvenser av tiltaket

Vannforsyning

Kommunens hovedvannledning må høyst sannsynlig flyttes som følge av bygging av nytt sykehus. Det er flere alternativer for traseer og løsninger for omleggingen av hovedvannledningen. Dette vil prosjekteres som en del av sykehusets forprosjekt. Grunnundersøkelsene vil også ta i betraktning hvor ledningen kan flyttes. Når trase for hovedvannledning prosjekteres vil det også vurderes alternative ledningsmaterialer. Det som er viktigst å ivareta er forsyningen til Kirkenes, og progresjonen i omleggingen må sikre at det til en hver tid er nok vann i henhold til behovet i Kirkenes. En eventuell sammenkobling mellom del av eksisterende ledning og en omlagt ledning må planlegges slik at reservemagasinet har tilstrekkelig kapasitet til omkoblingsperioden.

Sykehusets oppkobling til den kommunale vannledningen gjøres mest hensiktsmessig inn mot en omlagt hovedvannledning.

I planområdet er det aktuelt å anlegge et nedgravd reservemagasin på ca. 100 m³ for tosidig forsyning til sprinklervann. I tillegg medtas et mindre magasin til reservevann på forbrukssiden. Et trykkøkingsanlegg for hvert av forsyningsmagasinene plasseres i et eget bygg ved magasinene. Fra magasinet og inn til sykehuset legges 3 parallelle vannledninger, en trykkledning direkte fra kommunalt ledningsnett, en ledning for reserve sprinklervann og en ledning for reserve forbruksvann.

Brannhydranter/brannkummer plasseres jevnt rundt sykehuset. Vannforsyningen til brannvannuttakene skjer via vannledninger som legges i kulvert under kjellergulv.

Det ligger en trykkøkingsstasjon på den delen av eiendommen som på lang sikt kan være aktuell for en videre utbygging av sykehuset/andre helsetjenester (ved parkering for skileik etc). Stasjonen er relativt stor med 6 pumper og nødstrømsaggregat, med vanntrykk inn på stasjonen 4 bar og ut 7 bar, for å sikre tilstrekkelig brannvann. Bygget er en plasstøpt stasjon, slik at det evt. må bygges en ny stasjon nærmere lysløypa eller på nordsiden av vegen til Skytterhusfjellet dersom arealet på sikt trengs til utbyggingsformål.

Avløp

Spillvannet fra sykehus må mest sannsynlig pumpes til kommunalt avløpsnett på nordsiden av Førstevann. Pumpeledningen legges som "sjøledning" nedsenket gjennom vannene og som grøft mellom vannene og til tilkoblingspunktene i begge ender.

Sør-Varanger kommune holder på å bygge ett felles avløpsrensianlegg for hele Kirkenes, det blir derfor ikke behov for slamavskiller for avløp fra sykehuset.

Strømforsyning

22kV linjen som går over planområdet må legges om. Tilkoblingspunktet for strømforsyning vil skje på nettstasjon ved Førstevann. For å forsyne nytt sykehus med strøm må det bygges en ca. 2000 m høyspentkabel fra nettstasjon på andre siden av Førstevann. Det må også avsettes nok areal i bygget for plassering av transformator med tilhørende høg- og lavspentanlegg.

Høyspentmast og nettstasjon kommer i konflikt med planlagt parkeringsplass P1 og P2. Masten og nettstasjonen kan eventuelt flyttes til mast nærmere E6. Masten må stå minst 6 m fra E6 og det skal ikke ligge bygg nærmere enn 6m fra høyspentmasten med 22 KV. Lavspenningledninger må legges om ved utskifting av masser i myra.

Regulering av Andrevann

Konsesjonen tillater en variasjon i Andrevann for vannstand mellom 44,55 m og 45,55 m. Dette innebærer at sykehusets underetasjenivå bør ligge på kote 46. Det vurderes at det er liten risiko knyttet til reguleringen av Andrevann og til dam ved Prestvann. Det vises også til ROS-analysen.

Vurdering for teknisk infrastruktur: Tiltaket medfører vesentlige inngrep i sykehusets omgivelser som følge av nødvendig framføring av infrastruktur til sykehuset. Den største påvirkningen vil være omlegging av hovedvannledningen. Omlegging av teknisk infrastruktur er tiltakshavers ansvar.

7.9 Geoteknikk og grunnforhold

Dagens situasjon

Det er myrlendt og delvis våtmark på østsiden av kanalen. Tidligere grunnundersøkelser for vestre del av tomten viser fjelldybder fra eksisterende terreng på 4 – 10 meter. For østre del av tomten registreres det fjell i dagen enkelte steder. Det er i øst også registrert leirlag med varierende tykkelser.

Den sørlige delen av tomten avgrenses av Andrevann.

Konsekvenser av tiltaket

Grunnundersøkelsene er nylig utført, men rapport foreligger enda ikke. Grunnboringer skulle gjennomføres i februar 2012, men grunnet usikkerhet rundt eksplosiver i bakken, ble det nødvendig med andre undersøkelser først. Helse Finnmark har via Helsedepartementet og Forsvarsdepartementet forespurt Forsvarsstaben om en vurdering av eksplosivrisiko. Foreløpige tilbakemeldinger derfra var at det er en risiko i planområdet, og at man ikke uten videre kunne gjennomføre grunnboringer i området. Det ble tidlig i mai gjennomført en metalldeteksjon. I en foreløpig tilbakemelding fra Forsvarsstaben er det oppgitt følgende: *«På tomten til Kirkenes nye sykehus var det svært få og til dels små utslag på metall i bakken. Det var større utslag nær veier, gangveier og installasjoner tilhørende Radius. Disse utslagene er mest sannsynligvis på kabel og rørgater samt eventuelt armeringsjern oa... En ønsker å presisere at det gis ingen garanti fra Forsvarets side at grunnen under hvert borepunkt er fritt for ammunisjon. Dette skyldes flere årsaker. Det er imidlertid stor grunn til å anta at det etter søket virkelig er trygt å bore. Hvorvidt fjernstyrt eller manuell styrt boring skal nyttes er opp til byggherre å avgjøre.»*

Det er tidligere gjort noen undersøkelser for vestre del av tomten med sonderinger til fjell og analyser av løsmasser over fjell. Nye undersøkelser vil kunne gi verdifull kunnskap om fjelldybder og kvalitet på massene over fjell. Kvaliteten på løsmassene vil påvirke forsterkningslaget for vegger og plasser. Bygningen vil på det meste ligge på fjell, eller med korte peler til fjell: Bygget planlegges direktefundamentert på fjell. Det antas da graving til fjell med pilarer fundamentert på fjell og forankret med fjellbolter. Dersom dybden til fjell overstiger 2-4 meter fra laveste gulnivå, bør det vurderes pelefundamentering. Det da vil kunne bli en kombinasjon av pilarer til fjell og peler til fjell. Grunnundersøkelsene vil avgjøre om det er behov for pelefundamentering for deler av bygget.

Innkjøringsveg og parkeringsplass vil ligge på myr, her vil man måtte fjerne torvlaget på 1-2 m over løsmasser og fylle på med stabiliserende masser og et bærelag på toppen. I området med myr (torv) er det mellom 5 til 7 m til faste masser, om de faste masser er fjell vil bli avklart ved grunnboringene. Det vurderes som kurant å skifte ut de øverste massene i myra, og legge på et dekke som egner seg som grunnlag for parkeringsplass. Dette gjøres tidlig i byggefasen, slik at setningene tas i byggeperioden før bruk til parkering.

Man vil forsøke å oppnå en best mulig massebalanse for tomten med hensyn til omfanget av sprengningsarbeider og behovet for sprengstein som fyllmasse. Behovet for et mobilt knuseverk bør også vurderes dersom omfanget av sprengningsarbeidene blir stort. Det vil være behov for mineralske masser som tilfylling under bygget, mot kjellervegger og ringmurer, i forbindelse med utomhus konstruksjoner samt til bærelag og forsterkningslag for vegger og plasser.

Dersom kjeller plasseres under vannivået for Andrevann må konstruksjonene i dette området utføres vanntette. Dette legger føringer for tekniske løsninger med hensyn på yttervegger og bunnplate der det også vil kunne bli behov for forankring mot oppdrift. Betong kan gjøres vanntett. I tillegg bør også membraner vurderes.

Vannulempere i byggetiden må også vurderes i form av for eksempel en vanntett spunt. Det bør også gjøres vurderinger rundt høyeste mulige vannstand for Andrevann.

Det henvises også til vedlegget notat Nye Kirkenes Sykehus - Notat vedrørende grunnforhold, Andrevann, datert 2.5.12.

Vurdering for grunnforhold: Foreliggende kjennskap til området viser at tiltaket kan gjennomføres, mens forestående grunnundersøkelser vil avdekke forhold som vil gi detaljer om krav til anleggsgjennomføringen. Resultater av grunnundersøkelsene vil også indikere behov for eventuelle tiltak utenfor planområdet. Tiltakshaver anerkjenner de usikkerheter som per dato finnes grunnet utsettelsen av grunnboringer, og resultater av disse vil legge føringer for hvordan tiltakshaver håndterer ulike forhold på eiendommen for å unngå skader som følge av eventuell usikker grunn. Det forutsettes at anleggsarbeidet gjennomføres uten at gjennomstrømming i kanalen påvirkes.

7.10 Samfunn og næringsliv

Dagens situasjon

Kirkenes tettsted har omkring 3 500 innbyggere. Byen er endepunkt for hurtigruten og E6. Kommunen har også vegforbindelser til både Russland (E105) og Finland (rv. 893). Flyplassen Høybuktknoen er hovedflyplass for Øst-Finnmark med direktefly til blant annet Oslo, Alta og Tromsø.

Sør-Varanger-samfunnets utvikling har nesten utelukkende vært basert på to forhold: Staten som tilnærmet enerådende grunneier, og Sydvaranger ASA som utvinner og foredler av lokale malmressurser. Bortsett fra primærnæringene var privat næringsvirksomhet for en stor del knyttet til vare- og tjenesteproduksjon overfor hjørnesteinsbedriften og dens ansatte. Kirkenes ble bygd opp rundt gruveselskapet A/S Sydvaranger, som drev gruvedrift etter jernmalm i Bjørnevattn frem til 1996. I 2009 begynte arbeidet med å forberede gruvene for ny drift, og Sydvaranger Gruve er nå etablert. I den senere tid har turisme overtatt som en viktig næring i Sør-Varanger.

Sentrale forsvars- og sikkerhetspolitiske vurderinger har medført at militærvesen og politi har hatt betydelig sysselsettingseffekt i kommunen etter 2. verdenskrig, men også her er det betydelige endringer på gang.

Den offentlige sektor betyr mye, hvor det i tillegg til den kommunale forvaltning er sykehus og videregående undervisning som tradisjonelt har vært vesentlig for et variert arbeidstilbud, og med ringvirkninger til annen virksomhet.

Sør-Varanger-samfunnet har i det vesentlige klart omstillingen fra ensidig industristed til mer variert vare- og tjenesteproduksjon, men det er fortsatt store krav til endringsdyktighet, i takt med de ytre rammebetingelser.

Kirkenes ligger geografisk sentralt plassert i Barentsregionen, og er i dag et viktig knutepunkt i utvikling av næringsmessig samarbeid med det nordvestlige Russland. De viktigste næringene i Kirkenes er havnerelaterte, skipsreparasjon og -service samt ulike virksomheter rettet mot det nordvestlige Russland. Forsvaret er også en viktig arbeidsgiver for kommunen hvor Garnisonen i Sør-Varanger er den største enklentenheten. I løpet av de senere år har person- og varetransport over grensen til Russland økt betydelig, og gitt positive bidrag for detaljhandel og serviceproduksjon i lokalt næringsliv. Mer åpen grense har også fått sosiale konsekvenser for lokalsamfunnet. Personer med russisk bakgrunn har blitt en ikke uvesentlig del av befolkningen.

Sysselsettingen har variert en del, som følge av svingninger i malmbasert virksomhet. Avviklingen skapte først sterk nedgang, men gjennom oppstartingen av malmvirksomheten har denne næringsgruppen bygget seg opp igjen. Denne har også ringvirkninger til andre bransjer, som baserer mye av sin virksomhet på leveranser til Sydvaranger.

Kirkenes har lyktes med å etablere seg som handelssentrum for russisk kjøpekraft.

Detaljhandelsbedriftene i Kirkenes anslår at ca 10 % av omsetningen skyldes russisk handel, med hovedvekt på dagligvarer, innbo og jern-/byggningsvarer. Russisk flåte er grunnlag for tilnærmet all maritim tjenesteyting. Samlet er det beregnet at russisk virksomhet i Sør-Varanger, inkludert havneanløp, landing av fangst og skipsreparasjoner, representerer en årlig omsetning i størrelsesorden NOK 400 millioner. Reiselivsnæringen er i positiv utvikling, men fortsatt gjør sesongmessige svingninger det vanskelig å etablere helårige arbeidsplasser. Verftsindustri og marint oppdrett har hatt problemer med å oppnå lønnsomhet.

Det råder for tiden optimisme i Kirkenes, blant annet i forbindelse med planlagt oljeutvinning i Barentshavet. Sydvaranger ble i februar 2006 solgt til Norberg Eiendom av eierne, Sør-Varanger kommune og Varanger kraft. Nordberg Eiendom solgte midlertidig Sydvaranger videre til Tschudi Shipping senere i 2006. Tschudi Shipping børsnoterte Sydvaranger Gruve på den australske børsen gjennom eierselskapet Northern Iron Limited, og fikk gjennom børsnoteringen finansiert oppstart av ny gruvedrift. Arbeidet med å forberede gruveområdet for ny drift og opprusting av gammelt utstyr begynte i januar 2009 og den første utskippingen av jernmalm ble foretatt ved utgangen av det samme året. I den forbindelse er jernbanelinjen Kirkenes–Bjørnevatnbanen tatt i bruk igjen.

Befolkningen i Sør-Varanger kommune er per 2011 9 826 personer. Framskrivninger til 2040 viser en forventet folkemengde i kommunen på 11 475 personer (SSB, middels nasjonal vekst, MMMM). Ser vi på fordelingen på næringsgrupper blant de yrkesaktive i kommunen (per 2009) er det offentlig sektor (offentlig administrasjon, forsvar, undervisning og helse- og sosial) som er den absolutt største gruppen, med vel 2 300 sysselsatte. En annen viktig gruppe er varehandel og reiseliv, med over 800 yrkesaktive. Industri, bygg og anlegg har litt over 650 yrkesaktive. Industriens del er her bare ca. 200. Dette illustrerer de endringer som har skjedd i stedets næringsliv, hvor industri ikke lenger er så dominerende som tidligere.

Helse Finnmark HF omfatter hele Finnmark fylke med sine 73 000 innbyggere. Foretaket har to somatiske sykehus, ett i Hammerfest og ett i Kirkenes. Den psykiatriske helsetjenesten og rusomsorgen er svært desentralisert og lokalisert i hele fylket. På grunn av de store avstandene i fylket, er det vedtatt å opprettholde to sykehus med akuttfunksjoner innen medisin, kirurgi og fødselsomsorg. Det vil si at Kirkenes sykehus er «nærpsykehus» for hele Øst-Finnmark.

Innenfor det geografiske området som dekkes av sykehuset er det ca. 27.000 bosatte. Befolkningsdata for kommunene for 2009 og 2025 er hentet fra Statistikkbanken, Statistisk Sentralbyrå (www.ssb.no), og er vist i tabell 4. Befolkningsframskrivingene viser en økning i antall bosatte innenfor sykehusets influensområde. I snitt er det en økning på fire prosent. Kommunene Sør-Varanger og Vadsø har en forventet økning på henholdsvis 25 prosent og syv prosent i befolkningen. Dette er de to kommunene der det i dag er flest innbyggere. I de øvrige kommunene er det forventet en nedgang i befolkningen.

Tabell 4: Befolkning i de kommunene med tilknytning til Kirkenes sykehus (kilde: www.ssb.no).

Kommune	2009	2025	Endring	Andel i 2025
Vardø	2144	1741	-19 %	7 %
Vadsø	6076	6501	7 %	25 %
Lebesby	1332	1099	-17 %	4 %
Gamvik	1025	771	-25 %	3 %
Berlevåg	1061	822	-23 %	3 %
Deatnu Tana	2951	2849	-3 %	11 %
Unjárga Nesseby	878	811	-8 %	3 %
Båtsfjord	2074	1675	-19 %	6 %

Sør-Varanger	9623	12000	25 %	39 %
Totalt	27164	28269	4 %	100 %

Sør-Varanger er den vesentligste brukerkommunen til sykehuset både i dag og i fremtiden. Tabell 5 viser befolkningsfordeling internt i kommunen, basert på grunnkretser, og fremskrevet til 2025.

Tabell 5: Antall bosatte i Sør-Varanger kommune fordelt på grunnkretser (Kilde: Sør-Varanger kommune).

Sør-Varanger - Distrikter	2009	2025	Endring	Andel 2025
Vestdistriktet	592	602	2 %	5 %
Hesseng	1715	1750	2 %	15 %
Sandnes/Bjørnevatn	2510	2660	6 %	22 %
Kirkenes	3294	5476	66 %	46 %
Bøkfjordområdet	482	482	0 %	4 %
Jarfjord/grensen	250	250	0 %	2 %
Pasvikdalen	750	750	0 %	6 %
Uoppgett adresse	30	30	0 %	0 %
Totalt	9623	12000	25 %	100 %

Konsekvenser av tiltaket

I et «nedslagsfelt-perspektiv», dvs. vurdering av flyttekonsekvenser for alle brukere av sykehuset, så vil en endret lokalisering av sykehuset internt i Sør-Varanger kommune ikke ha noen konsekvenser. Avstanden mellom dagens sykehus og ny foreslått lokalisering er 4 km. For brukere fra andre kommuner vil denne avstanden være en svært liten del av den totale reisen. For majoriteten av brukerne, som bor i Sør-Varanger, vil en flytting ha minimale konsekvenser. Av tabell 4 ser man at de fleste distrikter, og også majoriteten av innbyggerne, vil få kortere avstand til sykehuset med en flytting til Andrevann.

For folk utenfra kommunen og for andre distrikter i kommunen utenom Kirkenes som kommer med privatbil, taxi eller fly/flybuss medfører flyttingen at de slipper å kjøre gjennom Kirkenes sentrum, og reisetidsbesparelse vil være i størrelsesordenen 5 minutter.

Siden sykehuset ikke er noe nytt tiltak, men at et eksisterende tjenestetilbud flyttes internt i kommunen, vurderes det at dette ikke vil ha påvirkning på sysselsetting og næringsliv i kommunen.

Nye Kirkenes sykehus er planlagt med vekt på å ivareta nasjonale og regionale helsepolitiske føringer. Samhandlingsreformen har vært et sentralt tema under arbeidet hvor konseptfaseutredningen har foregått. Dimensjoneringen av det nye sykehuset er et resultat av kvalitetssikring av den omfattende dimensjoneringsutredningen som ble gjort av Sintef Helse i samarbeid med sykehuset i idéfasen i 2008. En rapport utarbeidet av Sintef på oppdrag fra Helse Nord RHF i 2010 er også fulgt opp i siste del av konseptfasen, bl.a. ved gjennomføring av en pasientforløpsanalyse og gjennomgang av prosjektets arealstandarder. Pasientforløpsanalysen ble gjennomført i august og september 2010 i en prosess der overordnet brukergruppe supplert med representanter fra Vadsø kommune og Sør-Varanger kommune var med.

Det er i planleggingsperioden skjedd en utvikling i forhold til visumfrihet for grensepassering som vil kunne føre til større mobilitet, og dermed at noen av de rundt 40 000 innbyggerne på russisk side som

bor i dette området, kan komme til å etterspørre helsetjenester i Norge, spesielt i Kirkenes. Dette har det ikke vært mulig å ta hensyn til i dimensjoneringen, men det er lagt vekt på god fleksibilitet i anlegget, for eventuelt å kunne ta hensyn til dette senere, enten før anlegget er ferdig, eller etter at anlegget er satt i drift. Det er både lagt til rette for å utvide områdene for operasjon og øvrig pasientbehandling med støttefunksjoner, samt sengekapasiteten. En økning i pasientgrunnetilgangen vil kunne medføre økt sysselsetting knyttet til helsetjenestene som tilbys.

Vurdering for nærmiljø og samfunn: Bygging av et nytt og moderne sykehus er positivt for brukere av og ansatte ved sykehuset. Det vurderes at flytting av sykehuset ikke har konsekvenser for samfunn og næringsliv.

7.11 Nærmiljø, friluftsliv og barn og unge

Dagens situasjon

I Sør-Varanger kommune er det et rikt og variert idrettstilbud. Det er rundt 30 idrettslag i kommunen, i tillegg kommer jeger- og fiskerforeninger, hundeklubb, travlag og bedriftsidrettslag. Det finnes to idrettshaller, en ny svømmehall i Kirkenes (Barentsbadet som åpnet i 2008), klatrevegger, skytebaner, kunstgressbaner, gressbane, lysløyper, alpinanlegg, hoppbakker og travbane.

I Barentshallene er det dessuten flotte og varierte aktivitetsmuligheter. Forøvrig finner man både kino, bibliotek og andre kulturtilbud i Kirkenes og kommunen forøvrig.

Kirkenes har den mest konsentrerte befolkningen i kommunen, og i områdene rundt Kirkenes finnes et nettverk av løyper, stier og utfartsområder til bruk for rekreasjon og nærfriluftsliv. Figur 21 viser et etablert tilbud rundt planområdet. Det går lysløype rett øst for planområdet, som krysser Skytterhusveien i bru. Det er etablert et område for skileik rett nord for planområdet, området ligger sentralt i forhold til sentrum og regulert skole og barnehage (Reguleringsplan for Skytterhusfjell, 2007). Anlegget består av bakker og en stor slette, alt godt lyssatt. Egen gapahuk samt hinderløype er også etablert. Kirkenes og omegn skiklubb (KOS) arrangerer aktiviteter i skileikanlegget som er mye brukt av barn og unge.



Figur 21: Friluftsområder rundt Kirkenes (kilde: Sør-Varanger kommune).

Det er regulert og opparbeidet parkeringsplass til bruk for rekreasjonsområdene innenfor planområdet (nordøstre hjørne). Andrevann brukes i dag til aktiviteter knyttet til Gabba/Radius Kirkenes med snøhotell, reinsdyrpark og snøscooterturer, samt til andre uorganiserte aktiviteter.

Konsekvenser av tiltaket

Planområdet ligger i dag som nærfriluftsområde til Kirkenes. Turveger og friluftsområder i planområdet vil endres som følge av sykehusutbyggingen. Området for friluftsliv reduseres og vil få et mer bymessig preg langs bekken/kanalen og ved sykehusets sjøfront mot Andrevann. Bekken/kanalen skal opparbeides parkmessig og gang-/sykkelvegen legges tett på kanalen slik at bekken gir et nytt positivt element ved gang-/og sykkelvegtraseen. Ny utforming kan gi en ny bruk av området. Gang-/sykkelvegen vil være forbindelsen for gående og syklende fra blant annet Hesseng til skileikområdene, tur- og skiløyper og eventuelt skole og barnehage. Forbindelsen vest-øst og nord-sør beholdes selv om gang-/sykkelvegen legges i ny trase.

Sykehusets sjøfront mot Andrevann skal sikres tilgjengelig for allmennheten, men vil også få et mer bymessig preg ved etablering av brygge og ny strandkant. Område videre langs Andrevann skal være åpen for allmenn ferdsel. Andrevann skal også kunne benyttes til fritidsaktiviteter som før.

De viktigste leke- og rekreasjonsområdene for barn og unge vil ikke berøres. Skileikområde ligger utenfor planområdet, og tiltaket vil ikke føre til konsekvenser for bruken av området. Parkeringsarealet som er opparbeidet i forbindelse med skileikområde og lysløypetrase kan brukes frem til området behøves for fremtidig utvidelse av sykehusdriften. Innen den tid har trolig utbyggingen av boligområde på Skytterhusfjellet økt aktiviteten i området betraktelig, og det bør kanskje likevel sees på ny nærparkeringsplass på annen tomt.

Lysløypetraseen langs Førstevann gjennom planområdet og forbi Andrevann trekkes særlig frem som viktig å bevare. I henhold til reguleringsplan for Skytterhusfjellet (2007) er det videreført en grønn buffersone mellom lysløypetraseen og byggeområdet. Tiltaket vil derfor ikke føre til konsekvenser for lysløypetraseen.

Nye Kirkenes sykehus blir lokalisert midt i områder hvor det er mye aktivitet knyttet til Gabba/Radius Kirkenes og aktivitet på Andrevann. Når Helse Finnmark overtar eiendommen må Gabba flyttes. Gabba, som tilbyr villmarksopplevelser, har fått ny lokalisering.

Vurdering for nærmiljø, friluftsliv, barn og unge: Konsekvensene for nærmiljø, friluftsliv og barn og unge er vurdert som små. De viktigste områder for rekreasjon berøres ikke og buffer mot lysløypa opprettholdes, men rekreasjonsområdet ved Andrevann reduseres.

7.12 Kulturminnevern/arkeologi

Dagens situasjon

Kulturminner er spor etter menneskelig aktivitet i vårt fysiske miljø, herunder lokaliteter knyttet til historiske hendelser, tro eller tradisjon. Kulturmiljø er en samling av kulturminner eller områder hvor kulturminner inngår som en del av en større sammenheng.

Mangfoldet av kulturminner og kulturmiljøer er en del av våre omgivelser, og skal forvaltes og ivaretas som bruksressurs og som grunnlag for opplevelse og kunnskap.

Det er ikke registrert automatisk fredede kulturminner i området. Det er tidligere gjort en kartlegging av store deler av Skytterhusfjellet. Representanter fra Finnmark fylkeskommune har befart området, og har i den anledning avgitt en uttalelse til planarbeidet. Det er foretatt en henvendelse til Sametinget om eventuelle samiske kulturminner i området. Sametinget har ingen videre bemerkninger.

Konsekvenser av tiltaket

Sametinget og Finnmark fylkeskommune vurderer at det ikke vil være behov for utredning om temaet kulturminner og kulturmiljø da det tidligere har vært gjennomført befaring i området uten at det har blitt registrert automatisk freda samiske eller andre kulturminner.

Aktsomhetsplikten gjelder uansett. Skulle det likevel under arbeid i marken komme fram gjenstander eller andre spor som viser eldre aktivitet i området, må arbeidet stanses og melding sendes Sametinget og Finnmark fylkeskommune omgående, jf. Lov 9.juni 1978 nr.50 om Kulturminner (kml.) § 8 annet ledd. Kulturminnemyndighetene forutsetter at dette pålegget formidles videre til den som skal utføre arbeidet på marken.

7.13 Universell utforming

Dagens situasjon

Universell utforming er utforming av produkter og omgivelser på en slik måte at de kan brukes av alle mennesker, i så stor utstrekning som mulig, uten behov for tilpassing og en spesiell utforming.

Rikspolitiske retningslinjer T-5/99 – Tilgjengelighet for alle omtaler følgende nasjonale mål for universell utforming:

- Alle mennesker i hele landet skal ha like muligheter til å utvikle sine evner og leve gode og meningsfulle liv.
- Universell utforming innebærer en inkluderende planlegging og utforming av produkter og omgivelser. Universell utforming legger til grunn mangfoldet av mennesker og tilstreber løsninger som kan brukes av alle.

På reguleringsplannivå er det flere tema innen universell utforming det er lite hensiktsmessig å omtale. Denne utredningen gjør ingen vurdering av området tilrettelegging i forhold til allergier, synshemminger og hørselshemminger. Det forutsettes at dette ivaretas på et senere tidspunkt i planprosessen. Denne utredningen vurderer tilgjengeligheten for bevegelseshemmede og dette innebærer:

- Vurdering av adkomst til sykehuset fra tilhørende parkeringsplass eller kjørbare veg
- Vurdering av fremkommelighet/stigningsforhold for adkomstveger, gangveger, gang- og sykkelforbindelse
- Vurdering av adkomst til felles utearealer
- Vurdering av tilgjengelighet fra sykehuset til kollektivsystem
- Vurdering av løsninger i bygget

Konsekvenser av tiltaket

Terrenget i planområdet er kupert og det kan være grunner til at stigningsforhold ikke blir optimale i forhold til å oppnå universell utforming. Det er viktig at man i den videre prosessen har et bevisst forhold til universell utforming, men samtidig at kravene vektas opp mot en god arkitektonisk utforming, en bevisst terrengbehandling og hensyn til områdets naturgitte forutsetninger.

Gang-/sykkelvegen gjennom området, samt gangforbindelser fra parkeringsplass/busstopp ved parkeringsplass og rampe opp foran sykehuset (mot Andrevann) vil alle bli bygget med stigning mindre enn 1:20. Alle disse adkomstforbindelsene vil være belyst i den delen av året hvor belysning er nødvendig. Det vil bli etablert parkeringsplasser for handicappede rett foran hovedinngangen.

Bygningens disposisjon med platået og den tydelige henvendelsen mot Andrevann gjør at når man kommer til sykehuset er det enkelt å oppfatte hvor hovedinngangen ligger, selv om den ligger lengst inne på platået. Besøkende og pasienter finner sine parkeringsplasser nedenfor platået med enkel tilkomst via en rampe til hovedinngangen.

Det er lagt vekt på at sykehuset skal være lett å oppfatte og å orientere seg i for besøkende, pasienter og personale slik at de enkelt skal kunne oppfatte anleggets hovedelementer og enkelt finne de relevante parkeringsområder og innganger når de ankommer sykehuset. All behandling av nivåforskjeller fra parkeringsplass til hovedinngang er tilpasset universell utforming. Dette vil bli detaljert i detaljprosjektet og skal følge de regler som gjelder i TEK10.

Personalets parkeringsplasser er lagt vest for anlegget med egen personalinngang rett inn i underetasjen fra parkeringsplassen.

Alle innganger og transportveger i det nye sykehuset skal være tilrettelagt, på alle felt, for personer med nedsatt funksjonsevne. Pasienter, pårørende og ansatte har lett adkomst som ikke krysser ambulansevegen.

Der er lagt vekt på at sykehuset skal være lett å oppfatte og at besøkende, pasienter og personale enkelt skal kunne oppfatte anleggets hovedelementer og enkelt finne de relevante parkeringsområder og innganger når de kommer til sykehuset. Dette kommer til syne i valg av materialer, farger og overflater i tillegg til den overordnede trafikale strukturen internt i anlegget.

I sykehusets skisseprosjekt er det definert 7 hovedprinsipper for universell utforming. Disse er lagt til grunn for prosjektet. I planleggingen av sykehuset og sykehusområder må universell utforming være del av de områder i prosjektet det rettes spesiell oppmerksomhet mot:

1. Like muligheter for bruk:
Utformingen skal være brukbar og tilgjengelig for personer med ulike ferdigheter.
2. Fleksibel i bruk:
Utformingen skal tjene et vidt spekter av individuelle preferanser og ferdigheter.
3. Enkel og intuitiv i bruk:
Utformingen skal være lett å forstå uten hensyn til brukerens erfaring, kunnskap, språkferdigheter eller konsentrasjonsnivå.
4. Forståelig informasjon:
Utformingen skal kommunisere nødvendig informasjon til brukeren på en effektiv måte, uavhengig av forhold knyttet til omgivelsene eller brukerens sensoriske ferdigheter.
5. Toleranse for feil:
Utformingen skal minimalisere farer og skader som kan gi ugunstige konsekvenser, eller minimalisere utilsiktede handlinger.
6. Lav fysisk anstrengelse:
Utformingen skal kunne brukes effektivt og bekvemt med et minimum av besvær.
7. Størrelse og plass for tilgang og bruk:
Hensiktsmessig størrelse og plass skal muliggjøre tilgang, rekkevidde, betjening og bruk, uavhengig av brukerens kroppsstørrelse, kroppsstilling eller mobilitet.

Disse prinsippene er lagt til grunn for prosjektet. Gjennom dette fanges veilederen *”Bra for alle – nødvendig for noen”* opp. I den videre planleggingen vil universell utforming være en del av de områder i prosjektet det rettes spesiell oppmerksomhet mot.

Vurdering for universell utforming: Tiltaket tilrettelegger for universell utforming og tilgjengelighet for alle. Det arbeides videre med dette i detaljeringen av bygg og uteområder.

7.14 Risiko og sårbarhet, inkludert beredskap

I forbindelse med reguleringsplan for Nye Kirkenes sykehus er det gjennomført en risiko- og sårbarhetsanalyse (ROS-analyse). Analysen er tilpasset plannivået i reguleringsområdet og planområdets kompleksitet.

Det ble gjennom fareidentifikasjonen identifisert en del relevante faretemaer; ustabil grunn, flom i vassdrag, vind/ekstremnedbør, skog/lyngbrann, transport av farlig gods, forurensning i grunn, VA-

ledningsnett, elektromagnetisk stråling og ny dam Prestvannet. For disse ble det gjennomført sårbarhetsanalyser. For temaene flom i vassdrag, skog/lyngbrann, transport av farlig gods, elektromagnetisk stråling, VA-ledningsnett og ny dam Prestvannet ble sårbarheten vurdert som liten til middels forutsatt at identifiserte tiltak blir gjennomført. Det ble ikke gjort risikoanalyse. For temaene ustabil grunn, vind/ekstremnedbør og forurensning i grunn ble det gjennomført risikoanalyser. Alle disse tre temaene havnet i rød risikokategori. For ustabil grunn og forurensning i grunn er dette mye grunnet stor usikkerhet. Alle disse temaene er det nødvendig og mulig å sterkt redusere risikoen for ved å gjennomføre nødvendige tiltak identifisert i risikoanalysene.

ROS-analysen ligger som vedlegg.

7.15 Sammenstilling av konsekvenser

I tabellen under er kort omtale av konsekvenser for alle temaer satt opp.

Arkitektonisk og estetisk utforming	Vurderes ikke opp i mot dagens situasjon. Vises ellers til omtale i kap. 7.1.
Miljø og forurensning	Tiltaket vil ikke forringe området kvaliteter. Avfallshåndtering gjøres etter faste rutiner og ved eventuelle funn av forurensning i grunnen vil dette håndteres i henhold til veileder TA 2553 (KLIF). Ut over dette er det ikke grunn til mistanke om forurensning i grunnen i planområdet.
Trafikk	Tiltaket vil ikke føre til trafikkvekst eller CO ² -utslipp av betydning. Tiltaket fører heller ikke til kapasitetsproblemer på vegnett eller i kryss. Tiltaket vil ha en «liten negativ» konsekvens for myke trafikanter. Det vil fremdeles være sammenhengende gang- og sykkelveg, men det etableres to nye krysningspunkt i forhold til dagens situasjon.
Støy	Områdene vest og nord for planlagt sykehus vil ligge i gul støysone. Områder for bygget vil tilfredsstille krav til uteområder. Krav til innendørs støynivå vil oppfylles uten spesielle støyreducerende tiltak i fasaden. Krav til stille side tilfredsstilles mot øst og sør. Tiltak kan redusere støy ved fasader mot vest og nord.
Landskaps- og terrengforming	Området har store landskapskvaliteter, og tiltaket omfatter store bygningsvolum. Plasseringen av bygget gir begrenset visuell påvirkning langs E6 fra nord og sør fordi horisontlinjen ikke brytes, og fargebruken er vist i harmoni med omgivelsene gjennom ulike årstider. Kanalen og våtmarken sikres og tilrettelegges som landskapskvaliteter for sykehuset. De vil sikre en kontinuitet i landskapets hovedtrekk, gi en høy biodiversitet og legge til rette for helsebringende aktivitet. Kanalen og våtmark vil være særlig utsatt under anleggsperioden, og må sikres spesielt.
Energi og materialbruk	Vurderes ikke opp i mot dagens situasjon. Vises ellers til omtale i kap. 7.6.
Naturmiljø	«Liten til middels negativ» konsekvens for naturmiljø i området.
Teknisk infrastruktur	Høyspent blir lagt om. Det etableres ny infrastruktur etter sykehusets behov. Hovedvannledning legges om. Infrastruktur tilknyttes kommunalt/eksisterende nett der det er

	mest hensiktsmessig. Det vurderes at kapasiteter på eksisterende kommunalt nett er tilstrekkelig.
Geoteknikk og grunnforhold	Foreliggende kjennskap til området viser at planen kan gjennomføres, mens forestående grunnundersøkelser vil avdekke forhold som vil gi detaljer om krav til anleggsgjennomføringen.
Samfunn og næringsliv	Bygging av et nytt og moderne sykehus har positiv konsekvens. Det vurderes at flytting av sykehuset ikke har negative konsekvenser for samfunn og næringsliv.
Nærmiljø og friluftsliv og barn og unges oppvekstmiljø	Konsekvens for nærmiljø, friluftsliv og barn og unge små. De viktigste områder for rekreasjon berøres ikke og buffer mot lysløypa opprettholdes, men området rekreasjonsområdet ved Andrevann reduseres.
Kulturminnervern/arkeologi	Ingen konsekvenser, ingen kjente kulturminner.
Universell utforming	Det stilles krav om universell utforming og tilgjengelighet for alle. Det arbeides videre med dette i detaljeringen av bygg og uteområder.
Risiko- og sårbarhet	Enkeltforhold kan ha en konsekvens. Det skal gjøres nærmere vurdering av disse temaene, og det må gjøres enkelte tiltak.

Vedlegg

1. Fastsatt planprogram
2. Støykart
3. Bioforskrapport nr. 54/2012
4. Risiko- og sårbarhetsanalyse
5. Notat om grunnforhold

Helse Finnmark

Sør-Varanger Kommune

Detaljregulering for Nye Kirkenes sykehus Reguleringsbestemmelser

PlanID:	2011015
Saksnummer:	11/1571
Bestemmelsene er datert:	28.8.2012
Tilhørende dokumenter:	
– Planbeskrivelse og plankart datert:	28.8.2012 ⁱ
Varslet oppstart av planen:	28.11.2011
Høring av forslag til planprogram:	28.11.2011 - 20.1.2012
Fastsettelse av planprogram:	21.3.2012
Første gangsbehandling planforslag:	21.6.2012
Høring av planforslaget:	22.6.2012 - 10.8.2012
Annen gangsbehandling:	27.9.2012
Vedtatt plan i kommunestyret:	17.10.2012

1 FORMÅLET MED REGULERINGSPLANEN

Formålet med detaljreguleringen er å legge til rette for utbygging av nytt sykehus i Kirkenes ved Andrevann.

2 PLANAVGRENSNING

Det regulerede området er på plankartet (datert 28.8.2012) vist med planavgrensning. Detaljreguleringen består av 1 plankart i målestokk 1:1000 i A1-format (1:2000 i A3-format).

Denne reguleringen erstatter overlappende areal i tidligere reguleringsplan for Skytterhusfjellet vedtatt 29.3.2007.

3 REGULERINGSFORMÅL, HENSYNSSONER OG BESTEMMELSESMRÅDER

3.1 Området er regulert til følgende formål (jf. Plan og bygningsloven § 12-5)

Bebyggelse og anlegg (PBL § 12-5, nr.1)

- a) Institusjon/sykehus (o_I)

Samferdselsanlegg og teknisk infrastruktur (PBL § 12-5, nr.2)

- a) Kjøreveg (o_KV1, o_KV2, p_KV3 og p_KV4)
- b) Gang- /sykkelveg (o_GS)

- c) Gangveg (o_GV1 og o_GV2)
- d) Annen veggrunn – tekniske anlegg (o_AVT1 og o_AVT2)
- e) Parkeringsplasser (o_P1 og o_P2)

Grønnstruktur (PBL § 12-5, nr.3)

- a) Grønnstruktur (o_G1 og o_G2)
- b) Vegetasjonsskjerm (o_VS)

Landbruk-, natur- og friluftsmål, samt reindrift (PBL § 12-5, nr.5)

- a) Friluftsmål (o_LNFRF)

Bruk og vern av sjø og vassdrag, med tilhørende strandsone (PBL § 12-5, nr.6)

- a) Friluftsmål i vassdrag (o_FO)

3.2 Hensynssoner (jf. Plan og bygningsloven § 12-6 og § 11-8)

- a) Faresone høyspenningsanlegg H370_1 (§ 11-8 a)
- b) Sikringssone frisikt H140_1, H140_2 og H140_3 (§ 11-8 a)
- c) Hensynssone bevaring naturmiljø H560_1 og H560_2 (§ 11-8 c)

3.3 Bestemmelsesområde (jf. Plan og bygningsloven § 12-7)

- a) Bestemmelsesområde #1 – parkeringsområde
- b) Midlertidig anleggsområde #2

4 FELLESBESTEMMELSER

Fellesbestemmelser gjelder for hele planområdet dersom ikke annet er spesifisert.

4.1 I forbindelse med byggesøknad

- a) I forbindelse med byggesøknader innenfor areal avsatt til offentlig formål, skal det legges ved situasjonsplan i målestokk 1:200. Denne skal vise plassering av eksisterende og ny bebyggelse, planering og utnytting av den ubebygde delen av tomten/området, utomhusplan, samt eksisterende og planlagte koter og aktuelle punkthøyder for bygninger, plasser fyllinger/skjæringer og murer. Planen skal angi materialbruk. Situasjonsplanen skal også inneholde høydeangivelser. Videre skal det gå frem av denne interne trafikkareal, adkomst, parkering og eventuelt håndtering av strandsone og tilgjengelighet til Andrevatn.
- b) Sammen med byggesøknad skal det legges ved perspektivtegninger og/eller fotomontasje som viser ny bebyggelse sammen med omgivelsene.
- c) Ved byggesøknader skal det dokumenteres at bebyggelse og uteområder blir gitt gode arkitektoniske kvaliteter gjennom form, farge og materialbruk, vurdert i seg selv og i forhold til omgivelsene.
- d) Ved byggesøknader skal det redegjøres for valg av materialer og tekniske løsninger med tilhørende energibudsjett for bygninger.
- e) Det skal i forbindelse med byggesøknad for sykehus eller annen institusjon dokumenteres at bygninger tilfredsstiller krav om dimensjonering i hht. 1000-årsflom.

4.2 Universell utforming og tilgjengelighet

- a) Ved planlegging og utførelse av bygninger og anlegg, inkl. veger, skal prinsippene for universell utforming legges til grunn. Offentlige tiltak innenfor planområdet skal utformes i henhold til gjeldende rundskriv fra Miljøverndepartementet og gjeldende håndbok for utforming av veger og gater.
- b) Ved nyplanting skal det kun benyttes vekster med lite allergifremkallende pollenutslipp.

4.3 Teknisk infrastruktur

- a) Det skal utarbeides en overordnet plan for teknisk infrastruktur inkludert behandling av overflatevann.
- b) Omlegging av hovedvannledning er tiltakshavers ansvar. Utførelse av omleggingen skal godkjennes av Sør-Varanger kommune.
- c) Plan for teknisk infrastruktur skal godkjennes av Sør-Varanger kommune.

4.4 Støyforhold

- a) T-1442 «Retningslinje for behandling av støy i arealplanlegging» eller nyere versjoner skal legges til grunn for både anleggsfasen og driftsfasen.
- b) Bygget skal plasseres slik at størst mulig del av senge- og beboerrom får et støynivå utenfor fasade lavere enn gul støysone som definert i T-1442. Der støynivået utenfor senge- eller beboerrom er i gul støysone skal det innføres skjermingstiltak mot vegtrafikk.
- c) Det tillates at anbefaling om utendørs støynivåer ved støyfølsom bebyggelse kan fravikes forutsatt at bygget har gode uteområder som tilfredsstillende støykravene i gjeldende retningslinje.
- d) Innendørs støynivå fra utendørs lydkilder i senge- eller beboerrom skal ikke overstige døgnekvivalent nivå ($L_p, Aeq, 24t$) 30 dB og maksimalt nivå i soverom om natten (kl. 23-07) skal ikke overstige (L_p, AF_{maks}) 45 dB.
- e) Planlagt terapihage vest for sykehusets inngang skal skjermes mot støy med en lokal skjerm dersom den planlegges for aktiv bruk av utearealene.

4.5 Kulturminner

Kulturminner og aktsomhetsplikten: Skulle det under arbeidet i marka komme fram gjenstander eller andre spor som indikerer eldre tids aktivitet i området, må arbeidet stanses omgående og melding sendes Finnmark fylkeskommune og Sametinget, jf. Lov av 9.juni 1978 nr.50 om kulturminner (Kulturminneloven) § 8 andre ledd. Denne meldeplikten må formidles videre til de som skal utføre arbeidet».

4.6 Byggegrense

Byggegrense er vist på plankartet.

- a) Byggegrensa mot Skytterhusveien er 15 m målt fra senterlinjen av gang- og sykkelveg.
- b) Byggegrensa er satt til 5 m fra senterlinjen til gang- og sykkelveg i vest.
- c) Byggegrensa mot lysløypa går i formålsgrensen mellom arealformålet o_G2 og institusjon/sykehus.

4.7 Grunnforhold

Før det kan gis byggetillatelse skal det dokumenteres at det er tilfredsstillende geotekniske forhold i området. Grunnundersøkelsenes konklusjoner skal følges opp med konkrete tiltak for å sikre bygg, kanal og teknisk infrastruktur i området.

4.8 Radon

Tekniske krav til gjennomføring av tiltak for å hindre uønskede radonkonsentrasjoner i inneluft skal dokumenteres i byggefasen.

5 REKKEFØLGEBESTEMMELSER

5.1 Rekkefølgebestemmelser – veganlegg

o_P2 skal ikke opparbeides som parkeringsplass før kapasitet på parkeringsplass o_P1 er utilstrekkelig. Gangveg (o_GV2) med tilhørende annen vegggrunn (o_AVT2) etableres samtidig som o_P2.

5.2 Rekkefølgebestemmelse – bestemmelsesområde

Bestemmelsesområde #1 (benevnt P1 i reguleringsplan for Skytterhusfjellet vedtatt 29.3.2007) er opparbeidet som parkeringsplass i dag. Brukere av turvegnett, lysløyper, skilekområder og friluftsområder kan benytte parkeringsplassen frem til det er behov for arealet til utvidet sykehusdrift.

6 Bebyggelse og anlegg

6.1 Institusjon/sykehus (o_I)

- a) Innenfor området kan det føres opp sykehus med tilhørende funksjoner.
- b) Det skal innenfor området opparbeides sykkelparkeringssplasser nær hovedinngang og inngang for ansatte. Det skal etableres nærparkeringssplasser inkl. særskilte plasser for orienterings- og bevegelsehemmede.
- c) Det skal dimensjoneres for at kollektivtransport skal kunne kjøre inn til hovedinngangen.
- d) Maksimal tillatt % -BYA for området settes til BYA = 60 %. Maksimal byggehøyde skal ikke overstige 5 etasjer over eksisterende terreng (maks. 4,5 m høye etasjer).
- e) Det må avsettes nok areal i sykehusbygget for plassering av transformator med tilhørende høg- og lavspenning. Åpne tekniske anlegg skal integreres i bygningsvolumet, og ligge innenfor byggegrenser og maksimalhøyder. Heissjakt og oppbygg for tekniske installasjoner tillates med en maksimal høyde 1,5 meter over maksimal tillatt gesimshøyde og skal totalt ikke utgjøre mer enn 10 % av bebygd flate.
- f) Areal mot Andrevatn skal være tilgjengelig for offentlig ferdsel. Der etableres plasser, vegger e.l. inntil innsjøen som del av bebyggelsen, skal disse frontene være av en karakter som inviterer til bruk og ferdsel for å oppnå hensiktsmessig bruk og tilgjengelighet.
- g) Randsoner mot Andrevatn øst for sykehusets front skal opprettholdes med mest mulig sammenhengende naturlig vegetasjon.
- h) Det tillates at kanalen på en kortere strekning innenfor formåls grensen bygges over med en konstruksjon eller legges i rør dimensjonert for de vannmengder som kan forekomme, for å knytte parkering og atkomstvei til sykehusbygg.

7 Samferdselsanlegg og teknisk infrastruktur

7.1 Generelt

- a) Offentlige trafikkareal med kjøreveger, gang-/ sykkelveger, parkeringsplasser og annen veggrunn tillates justert. Dette kan gjøres etter detaljert prosjektering av sykehuset og omgivelsene.
- b) Terrenginngrep og utførelsen av sideareal langs veganlegget skal fremgå av byggeplanen, som også skal vise istandsetting, materialbruk og vegetasjon.
- c) Alle kabler som føres inn i området skal føres fram som jordkabler.

7.2 Kjøreveg (KV)

- a) o_KV1 skal være offentlig og er adkomstveg til o_P1/P2 og sykehuset.
- b) o_KV2 skal være offentlig og er adkomst til parkeringsplass i Bestemmelsesområde #1.
- c) p_KV3 er adkomst til sykehusets ambulanseinngang, vegen skal være privat.
- d) P_KV4 er adkomst til sykehusets varelevering, vegen skal være privat.

7.3 Annen veggrunn teknisk (AVT)

- a) Areal avsatt til o_AVT1 og o_AVT2 omfatter grøft, fylling, skjæring og annet kantareal til veg eller gang-/sykkelveg.
- b) I formålet inngår plass til belysning langs veg, og gang-/sykkelveg.
- c) Det tillates beplantning innenfor formålet.

7.4 Gang-/sykkelveg (GS)

- a) Område bemerket o_GS er offentlig. Gang-/sykkelvegen skal tilpasses terrenget så langt det er mulig og kan derfor forskyves sidelengs innenfor vegetasjonsbeltet o_VS.
- b) Gang-/sykkelvegen skal være belyst.
- c) En gang-/sykkelvegforbindelse Kirkenes-Hesseng skal være tilgjengelig i anleggsperioden og frem til planlagt gang-/sykkelveg (o_GS) er bygget.

7.5 Gangveg

Område merket o_GV1 og o_GV2 er offentlig gangveg.

7.6 Parkering (P)

- a) I område o_P1 og o_P2 må grunnen sikres, i henhold til hva som avdekkes for grunnforhold, før ny parkeringsplass kan etableres. Parkeringsplassene asfalteres.
- b) o_P1 skal være offentlig og skal tjene som parkeringsplass for ansatte og besøkende ved nye Kirkenes sykehus. o_P1 kan også tjene brukere av friluftsområdene i planområdet (turvegnett, lysløyper, skilekområder og friluftsområder mm.) på kveldstid og i helger.
- c) I område o_P1 skal det tilrettelegges for holdeplass for buss.
- d) Område o_P2 tillates brukt til snøopplag.
- e) I område o_P2 tillates nedgravd nødvendige anlegg for teknisk infrastruktur for å sikre tilstrekkelig kapasitet til og fra sykehuset. Terrenget skal beholdes mest mulig intakt og med vegetasjon frem til det tas i bruk som parkering.

8 Landbruk, natur og friluftsmål samt reindrift

8.1 Friluftsområde (LNFRF)

- a) o_LNFRF er offentlig friluftsområde.
- b) Områder i tilknytning til o_KV1 og o_P1/P2 tillates brukt til snøopplag.

9 Grønnstruktur

9.1 Grønnstruktur (G)

- a) I sonen o_G1 skal bekkedraget være åpent og området skal opparbeides parkmessig. Det skal sikres vanngjennomstrømming gjennom kanalen også i anleggsperioden.
- b) I sonen o_G2 mot lysløypa tillates tilført egnede løsmasser (torv, jord, sand, grus) som forbedring av vekstgrunnet for etablering av høyere vegetasjon. Tilføring av slike masser og ny beplantning tillates etter godkjent detaljplan. Hogst i sonen som ikke er relatert til forbedring av skiløypa eller omgivelsene omkring denne, tillates ikke.

9.2 Vegetasjonsskjerm (VS)

- a) Vegetasjonsbeltene o_VS er offentlige og skal så langt det er mulig opprettholdes med eksisterende terreng og mest mulig sammenhengende, naturlig vegetasjon og vegetasjonsdekke.
- b) Gang- og sykkelvegen skal tilpasses terrenget så langt det er mulig og kan derfor forskyves sidelengs innenfor o_VS.

10 Bruk og vern av sjø og vassdrag

10.1 Friområde

- a) Friområdet, o_FO er offentlig
- b) Arealet skal brukes til rekreasjon.
- c) Det tillates etablering av nødvendig teknisk infrastruktur gjennom området.

11 Hensynssoner

11.1 Høyspenningsanlegg

Innenfor faresone i forbindelse med kraftlinjer tillates det satt opp og driftet kraftlinjer (HF). Tiltak i dette området skal godkjennes av linjeeier.

11.2 Frisiktsoner

I frisiktsonene H140_1, H140_2 og H140_3 som er vist på plankartet skal det ikke etableres vegetasjon, gjerder, snøopplag eller lignende som er høyere enn 0,5 m planum for tilstøtende veier.

11.3 Bevaring naturmiljø 1 og 2

I hensynssone for våtmark tillates at kanalen legges i rør der det er nødvendig for forbindelse mellom parkeringsplass og sykehus. Ut over dette skal det ikke tillates tiltak som kan virke til hinder for regulert bruk.

12 Bestemmelsesområde

12.1 Bestemmelsesområde #1

Ved behov for areal til formål i samsvar med reguleringsformålet, tillates flytting av trykkøkningsstasjon til alternativ lokalisering etter avtale med Sør-Varanger kommune. (Angående parkering vises til rekkefølgebestemmelse 5.2.)

12.2 Midlertidig anleggsområde #2

Sonene for midlertidig anleggsområde #2 fjernes etter avsluttet anleggsdrift, og arealene får permanente formål som angitt.

ⁱ Dato for reguleringsplankartet er endret fra 11.5.2012 til 28.8.2012. Reguleringsplankartet er ikke endret etter offentlig ettersyn, men datoen er endret fordi kartet er påført dato for annengangsbehandling og vedtak.

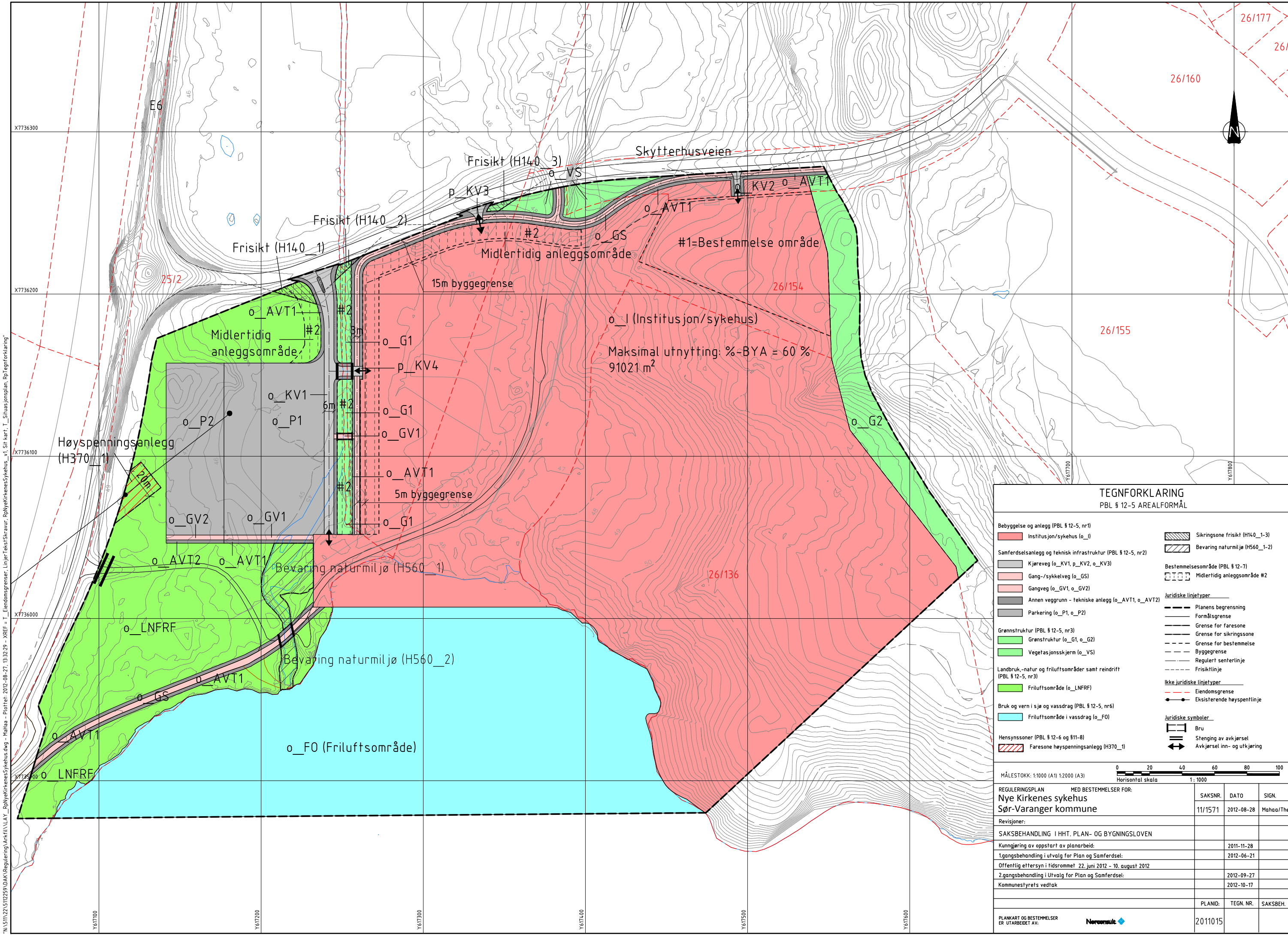

TEGNFORKLARING
PBL § 12-5 AREALFORMÅL

- Bebyggelse og anlegg (PBL § 12-5, nr1)
- Institusjon/sykehus (o_I)
- Samferdselsanlegg og teknisk infrastruktur (PBL § 12-5, nr2)
- Kjøreveg (o_KV1, p_KV2, o_KV3)
- Gang-/sykkelveg (o_GS)
- Gangveg (o_GV1, o_GV2)
- Annen veggrunn - tekniske anlegg (o_AVT1, o_AVT2)
- Parkering (o_P1, o_P2)
- Grønnstruktur (PBL § 12-5, nr3)
- Grønnstruktur (o_G1, o_G2)
- Vegetasjonsskjerm (o_VS)
- Landbruk-, natur og friluftsområder samt reindrift (PBL § 12-5, nr3)
- Friluftsområde (o_LNFRF)
- Bruk og vern i sjø og vassdrag (PBL § 12-5, nr6)
- Friluftsområde i vassdrag (o_FO)
- Hensynssoner (PBL § 12-6 og §11-8)
- Faresone høyspenningsanlegg (H370_1)
- Sikringsone frisikt (H140_1-3)
- Bevaring naturmiljø (H560_1-2)
- Bestemmelsesområde (PBL § 12-7)
- Midlertidig anleggsområde #2
- Juridiske linjetyper**
- Planens begrensning
- Formålsgrense
- Grense for faresone
- Grense for sikringsone
- Grense for bestemmelse
- Byggegrense
- Regulert senterlinje
- Frisiklinje
- Ikke juridiske linjetyper**
- Eiendomsgrænse
- Eksisterende høyspentlinje
- Juridiske symboler**
- Bru
- Stenging av avkjørsel
- Avkjørsel inn- og utkjøring

MÅLESTOKK: 1:1000 (A1) 1:2000 (A3) Horisontal skala 1:1000	
---	--

REGULERINGSPLAN MED BESTEMMELSER FOR: Nye Kirkenes sykehus Sør-Varanger kommune	SAKSNR. 11/1571	DATO 2012-08-28	SIGN. Mahaar/The
Revisjoner: SAKSBEHANDLING I HHT. PLAN- OG BYGNINGSLOVEN Kunngjøring av oppstart av planarbeid: 2011-11-28 1.gangsbehandling i utvalg for Plan og Samferdsel: 2012-06-21 Offentlig ettersyn i tidsrommet 22.juni 2012 - 10. august 2012 2.gangsbehandling i Utvalg for Plan og Samferdsel: 2012-09-27 Kommunestyrets vedtak: 2012-10-17			
PLANKART OG BESTEMMELSER ER UTARBEIDET AV: Norconsult	PLANID: 2011015	TEGN. NR.	SAKSBEH.

N:\511\2215112259\DAK\Regulering\Arkiv\NLA\ _R\NyKirkenesSykehus.dwg - Malila - Plottet: 2012-08-27 13:32:29 - XREF = T_ Eiendomsgrænser; Linjer\Tegn\Skraur; R\NyKirkenesSykehus_v1; Sit\hart; T_ Situasjionsplan; R\Tegn\forklaring

Helse Finnmark

ROS-analyse

Nye Kirkenes sykehus

2012-02-27 Oppdragsnr.5112259



J		Endelig utgave	McBry	JHSA	EWI
A		For fagkontroll			
Rev.	Dato:	Beskrivelse	Utarbeidet	Fagkontroll	Godkjent

Dette dokumentet er utarbeidet av Norconsult AS som del av det oppdraget som dokumentet omhandler. Opphavsretten tilhører Norconsult. Dokumentet må bare benyttes til det formål som oppdragsavtalen beskriver, og må ikke kopieres eller gjøres tilgjengelig på annen måte eller i større utstrekning enn formålet tilsier.

Sammendrag

I forbindelse med reguleringsplan for Nye Kirkenes sykehus er det gjennomført en risiko- og sårbarhetsanalyse (ROS-analyse). Analysen er tilpasset plannivået i reguleringsområdet og planområdets kompleksitet.

Det ble gjennom fareidentifikasjonen identifisert en del relevante faretemaer; ustabil grunn, flom i vassdrag, vind/ekstremnedbør, skog/lyngbrann, transport av farlig gods, forurensning i grunn, VA-ledningsnett, elektromagnetisk stråling og ny dam Prestvannet. For disse ble det gjennomført sårbarhetsanalyser. For temaene flom i vassdrag, skog/lyngbrann, transport av farlig gods, elektromagnetisk stråling, VA-ledningsnett og ny dam Prestvannet ble sårbarheten vurdert som liten til middels forutsatt at identifiserte tiltak blir gjennomført. Disse tiltakene er oppsummert i kapittel 5.2. Det ble ikke gjort risikoanalyse. For temaene ustabil grunn, vind/ekstremnedbør og forurensning i grunn ble det gjennomført risikoanalyser. Alle disse tre temaene havnet i rød risikokategori. For ustabil grunn og forurensning i grunn er dette mye grunnet stor usikkerhet. Alle disse temaene er det nødvendig og mulig å sterkt redusere risikoen for ved å gjennomføre nødvendige tiltak identifisert i risikoanalysene og oppsummert i kapittel 5.2.

Innhold

1	Innledning	5
1.1	Bakgrunn	5
1.2	Forutsetninger og forenklinger	5
1.3	Definisjoner	6
1.4	Styrende dokumenter	6
1.5	Underlagsdokumentasjon	7
2	Beskrivelse av analyseobjektet	8
2.1	Om analyseobjektet	8
3	Metode	9
3.1	Innledning	9
3.2	Kategorisering av sannsynligheten og konsekvens	9
3.3	Vurdering av risiko	10
3.4	Risikoreduserende tiltak	11
4	Fareidentifikasjon og sårbarhetsvurdering	12
4.1	Innledende farekartlegging	12
4.2	Sårbarhetsvurdering	14
4.2.1	Ustabil grunn	14
4.2.2	Flom i vassdrag	15
4.2.3	Vind/ekstremnedbør	15
4.2.4	Skog/lyngbrann	15
4.2.5	Transport av farlig gods	15
4.2.6	Forurensning i grunn	16
4.2.7	Elektromagnetisk stråling	16
4.2.8	VA-ledningsnett	16
4.2.9	Ny dam Prestvannet	16
5	Konklusjon og anbefalinger	17
5.1	Konklusjon	17
5.2	Risiko- og sårbarhetsreduserende tiltak	17
	Vedlegg I – Risikovurderinger	19

1 Innledning

1.1 BAKGRUNN

Helse Finnmark har igangsatt arbeidet med detaljreguleringsplan med konsekvensutredning for Nye Kirkenes sykehus ved Andrevatn i Sør-Varanger kommune. Dagens sykehus ble ferdigstilt i 1955, og har siden det gjennomgått en rekke ombygginger og utbygginger. Dette har resultert i at sykehuset i dag fungerer dårlig med hensyn til intern logistikk og har lite effektiv utnyttelse av personell.

Hensikten med å bygge nytt sykehus er å bygge et funksjonelt sykehus tilpasset de oppgaver sykehuset har i dag.

Plan og bygningsloven stiller krav om gjennomføring av risiko- og sårbarhetsanalyser ved all planlegging, jfr.§ 4.3: *"Ved utarbeidelse av planer for utbygging skal planmyndigheten påse at risiko- og sårbarhetsanalyse gjennomføres for planområdet, eller selv foreta en slik analyse. Analysen skal vise alle risiko- og sårbarhetsforhold som har betydning for om arealet er egnet til utbyggingsformål, og eventuelle endringer i slike forhold som følge av planlagt utbygging. Område med fare, risiko eller sårbarhet avmerkes i planen som hensynssone, jf. §§11-8 og 12-6. Planmyndigheten skal i arealplaner vedta slike bestemmelser om utbyggingen i sonen, herunder forbud, som er nødvendig for å avverge skade og tap."*

Byggteknisk forskrift – TEK 10 gir sikkerhetskrav i forhold til naturfare (TEK 10 § 7-1,,2,3 og 4) og det er gitt et generelt krav om at byggverk skal utformes og lokaliseres slik at det er tilfredsstillende sikkerhet mot fremtidige naturkrefter. Videre stiller NVEs retningslinjer 2-2011 Flaum og skredfare i arealplaner krav om at det ikke skal bygges i utsatte områder.

Denne ROS-analysen har som formål å gi en bred, overordnet, representativ og beslutnings-relevant fremstilling av risiko for liv/helse, miljø og økonomi/samfunnsverdi forbundet med bygging av Nye Kirkenes sykehus. ROS-analysen inngår som en del av grunnlaget for å identifisere behov for sårbarhets- og risikoreduserende tiltak i forbindelse med planlegging og gjennomføring av bygging og fremtidig driftssituasjon.

1.2 FORUTSETNINGER OG FORENKLINGER

ROS-analysen bygger på følgende forutsetninger:

- ROS-analysen er en overordnet og kvalitativ grovanalyse.
- Den er avgrenset til temaet samfunnssikkerhet slik dette er beskrevet av DSB.
- Analysen omfatter farer for 3. person, miljø og materielle verdier.
- Analysen tar for seg forhold på et overordnet nivå og går ikke i detalj på særskilte forhold.

- Vurderingene og antakelsene i analysen er basert på foreliggende dokumentasjon om prosjektet.
- Analysen vurderer kun forhold knyttet til driftsfasen, dersom ikke spesielle forhold knyttet til anleggsfasen avdekkes.
- Tilsiktede hendelser (sabotasje, terror etc.) er ikke en del av vurderingen.
- Analysen omhandler enkelthendelser og ikke flere uavhengige, sammenfallende hendelser.

1.3 DEFINISJONER

Tabell 1.3 Definisjoner

Uttrykk	Beskrivelse
DSB	Direktoratet for samfunnssikkerhet og beredskap.
Konsekvens	Mulig følge av en uønsket hendelse. Konsekvenser kan uttrykkes med ord eller som en tallverdi for omfanget av skader på mennesker, miljø eller materielle verdier.
Risiko	Uttrykk for kombinasjonen av sannsynlighet for og konsekvensen av en uønsket hendelse.
Risikoanalyse	Systematisk fremgangsmåte for å beskrive og/eller beregne risiko. Risikoanalysen utføres ved kartlegging av uønskede hendelser, årsaker til og konsekvenser av disse.
Risikoreduserende tiltak	Tiltak som påvirker sannsynligheten for- eller konsekvensen av en uønsket hendelse
Sårbarhet	Manglende evne hos et analyseobjekt til å motstå virkninger av en uønsket hendelse og til å gjenopprette sin opprinnelige tilstand eller funksjon etter hendelsen.
Sannsynlighet	I hvilken grad det er trolig at en hendelse vil kunne inntreffe (kan uttrykkes med ord eller som en tallverdi).

1.4 STYRENDE DOKUMENTER

Tabell 1.4 Styrende dokumenter

Ref. nr	Beskrivelse	Utgitt av
1.4.1	NS 5814:2008 Krav til risikovurderinger	Standard Norge
1.4.2	NVEs retningslinjer nr. 2-2011: Flaum og skredfare i arealplaner.	NVE

Ref. nr	Beskrivelse	Utgitt av
1.4.3	Lov om planlegging og byggesaksbehandling (plan- og bygningsloven) (plandelen)	Miljøverndepartementet
1.4.4	Retningslinjer for Fylkesmannens bruk av innsigelse i plansaker etter plan og bygningsloven, september 2010.	DSB
1.4.5	Samfunnssikkerhet i arealplanlegging (Rev. jan. 2010)	DSB
1.4.6	Byggteknisk forskrift – TEK 10. Forskrift om tekniske krav til byggverk (Byggteknisk forskrift) FOR-2010-03-26-489	Kommunal- og regionaldepartementet

1.5 UNDERLAGSDOKUMENTASJON

Tabell 1.5 Underlagsdokumentasjon

Intern ref.	Navn	Dato	Utgiver
1.5.1	Nye Kirkenes sykehus. Forslag til planprogram for detaljreguleringsplan med konsekvensutredning.	2011	Helse Finnmark hF
1.5.2	Veileder for kartlegging og vurdering av skredfare i arealplaner	2011	NVE
1.5.3	Veileder for vurdering av områdestabilitet ved utbygging på kvikkleire og andre jordarter med sprøbruddegenskaper	2011	NVE
1.5.4	GIS i samfunnssikkerhet og arealplanlegging	2011	DSB, FM Rogaland, FM Hordaland, FM Sogn og Fjordane, Statens kartverk
1.5.5	Offisielle kartdatabaser		NVE, Klif, DSB, NGU, Sør-Varanger kommune m.fl

2 Beskrivelse av analyseobjektet

2.1 OM ANALYSEOBJEKTET

Analyseområdet ligger i et ubebygde område nord for Andrevatn i Sør-Varanger kommune. Området grenser mot E6 i vest, en ny vei fra E6 i nord, stigning mot bebyggelsesområdet Skytterhusfjelldraget i øst og innsjøen Andrevatn i sør.

Arealet tenkt til sykehuset ligger helt ned mot Andrevatn og består i dag av lyng på fjellgrunn og gress og myrvegetasjon samt grupper av bjørketrær. Området er flatt og relativt åpent mot sørøst, mer beskyttet mot nordøst. Det renner en bekk mellom Førstevatn og Andrevatn gjennom myrområdet vest på området. Det går en lysløype mellom området og Skytterhusfjellet i øst.

Andrevatn er regulert vassdrag, og benyttes som kilde til prosessvann til Sydvaranger Gruve AS.

3 Metode

3.1 INNLEDNING

Analysen av risiko for menneskers liv og helse, materielle verdier og miljø vil følge hovedprinsippene i NS 5814:2008 Krav til risikovurderinger (ref. 1.4.1), der risiko defineres som:

”Uttrykk for kombinasjonen av sannsynligheten for og konsekvensen av en uønsket hendelse.”

Risiko knyttes til uønskede hendelser, dvs. hendelser som i utgangspunktet ikke skal inntreffe. Det er derfor knyttet usikkerhet til både om hendelsen inntreffer (sannsynlighet) og omfanget (konsekvens) av hendelsen dersom den inntreffer. Analysen følger også retningslinjene i DSBs veiledning ”Samfunnssikkerhet i arealplanlegging” (ref. 1.4.5).

Gjennom analysen kan det bli fremmet forslag til tiltak som bør implementeres gjennom den videre prosjekteringen.

3.2 KATEGORISERING AV SANNSYNLIGHETEN OG KONSEKVENS

Hvor ofte en uønsket hendelse kan inntreffe, uttrykkes ved hjelp av begrepet sannsynlighet (hendelsesfrekvens).

Konsekvensene er vurdert med hensyn til “Liv og helse”, “Ytre miljø” og “Materiell verdi”. For “Materiell verdi” inngår og samfunnsverdi – og sier dermed noe om konsekvens for brudd i viktige samfunnssystemer. Se tabeller nedenfor for sannsynlighets- og konsekvensklasser.

Tabell 3.2-1- Sannsynlighetskategorier

Sannsynlighetskategori	Beskrivelse (frekvens)
1. Lite sannsynlig	Sjeldnere enn en gang hvert 1000 år
2. Moderat sannsynlig	Gjennomsnittlig hvert 100-1000 år
3. Sannsynlig	Gjennomsnittlig hvert 10-100 år
4. Meget sannsynlig	Gjennomsnittlig hvert 1-10 år
5. Svært sannsynlig	Oftere enn en gang per år

Tabell 3.2-2 – Konsekvenskategorier

Konsekvenskategori	Beskrivelse
1. Svært liten konsekvens	Ingen personskade Ubetydelig miljøskade Materielle skader < 100 000 kr / ingen skade på eller tap av samfunnsverdier
2. Liten konsekvens	Personskade Lokale* miljøskader Materielle skader 100 000 -1 000 000 kr / ubetydelig skade på eller tap av samfunnsverdier
3. Middels konsekvens	Alvorlig personskade Regional** miljøskade, restitusjonstid inntil 1 år Materielle skader 1 000 000 - 10 000 000 kr / kortvarig skade på eller tap av samfunnsverdier
4. Stor konsekvens	Dødelig skade, en person Regional miljøskade, restitusjonstid inntil 10 år Store materielle skader 10 000 000 - 100 000 000 kr/ skade på eller tap av samfunnsverdier med noe varighet
5. Meget stor konsekvens	Dødelig skade, flere personer Irreversibel miljøskade Svært store materielle skader > 100 000 000 kr / varige skader på eller tap av samfunnsverdier

* Med lokale miljøkonsekvenser menes konsekvenser på utslippsområdet eller i umiddelbar nærhet av utslippspunktet.

** Regionale konsekvenser omfatter konsekvenser som strekker seg utenfor planområdet

Sannsynlighets- og konsekvensvurdering av hendelser er bygget på erfaring (statistikk), trender (f.eks. klima) og faglig skjønn.

3.3 VURDERING AV RISIKO

De uønskede hendelsene vurderes i forhold til mulige årsaker, sannsynlighet og konsekvens. Risikoreduserende tiltak vil bli vurdert. I en grovanalyse plasseres uønskede hendelser inn i en risikomatrix gitt av hendelsenes sannsynlighet og konsekvens. Risikomatriksen har 3 soner:

GRØNN	Akseptabel risiko - risikoreduserende tiltak er ikke nødvendig.
GUL	Akseptabel risiko - risikoreduserende tiltak må vurderes.
RØD	Uakseptabel risiko - risikoreduserende tiltak er nødvendig

Akseptkriteriene for risiko er gitt av de fargede sonene i risikomatriksen under.

Tabell 3.3.1 -Risikomatrix

SANNSYNLIGHET	KONSEKVENNS				
	1. Svært liten	2. Liten	3. Middels	4. Stor	5. Meget stor
5. Svært sannsynlig	GRØNN	GUL	RØD	RØD	RØD
4. Meget sannsynlig	GRØNN	GUL	RØD	RØD	RØD
3. Sannsynlig	GRØNN	GRØNN	GUL	RØD	RØD
2. Moderat sannsynlig	GRØNN	GRØNN	GUL	GUL	RØD
1. Lite sannsynlig	GRØNN	GRØNN	GRØNN	GUL	GUL

3.4 RISIKOREDUSERENDE TILTAK

Med risikoreduserende tiltak mener vi sannsynlighetsreduserende (forebyggende) eller konsekvensreduserende tiltak (beredskap) som bidrar til å redusere risiko, for eksempel fra rød sone og ned til akseptabel gul eller grønn sone i risikomatriksen. De risikoreduserende tiltakene medfører at klassifisering av risiko for en hendelse forskyves i matriksen.

Hendelser i matrikens røde områder – risikoreduserende tiltak er nødvendig

Hendelser som ligger i det røde området i matriksen, er hendelser (med tilhørende sannsynlighet og konsekvens) vi på grunnlag av kriteriene ikke kan akseptere. Dette er hendelser som **må** følges opp i form av tiltak. Fortrinnsvis omfatter dette tiltak som retter seg mot årsakene til hendelsen, og på den måten reduserer sannsynligheten for at hendelsen kan inntreffe.

Hendelser i matrikens gule områder – tiltak bør vurderes

Hendelser som befinner seg i det gule området, er hendelser som ikke direkte er en overskridelse av krav eller akseptkriterier, men som krever kontinuerlig fokus på risikostyring. I mange tilfeller er dette hendelser som man ikke kan forhindre, men hvor tiltak **bør** iverksettes så langt dette er kost/nyttmessig hensiktsmessig.

Hendelser i matrikens grønne områder – akseptabel risiko

Hendelser i den grønne sonen i risikomatriksen innebærer akseptabel risiko, dvs. at risikoreduserende tiltak ikke er nødvendig. Dersom risikoen for disse hendelsene kan reduseres ytterligere uten at dette krever betydelig ressursbruk, bør man imidlertid også vurdere å iverksette tiltak også for disse hendelsene.

4 Fareidentifikasjon og sårbarhetsvurdering

4.1 INNLEDENDE FAREKARTLEGGING

Med fare menes forhold som kan medføre konkrete, stedfestede hendelser. En fare er ikke stedfestet og kan representere en "gruppe hendelser" med likhetstrekk. Etterfølgende tabell er basert på DSBs veiledning. Samfunnssikkerhet i arealplanlegging (jfr. 1.4.5) og Veileder for kartlegging og vurdering av skredfare i arealplaner (jfr. 1.5.2.) samt sjekklister utarbeidet av flere Fylkesmenn.

Nedenfor følger en systematisk gjennomgang av analyseobjektet i forhold til de ulike farene og de temaer som er relevante:

Fare	Vurdering
NATURBASERTE hendelser er avgrenset til de naturlige, stedlige forholdene som gjør at arealet kan motstå eller avgrense konsekvensene av uønskede hendelser	
Ras	Området er ikke rasutsatt. <i>Temaet vurderes ikke.</i>
Ustabil grunn (snø, is, stein, leire, jord)	Grunnen i området består av torv/myr, tykk strandavsetning, bart fjell og morene. Kvikkleire ikke kartlagt. Det er usikkert hvor dyp myra er. Temaet vurderes.
Flom i vassdrag (herunder isgang)	Planområdet ligger inntil innsjøen Andrevatn. Det går en bekk mellom Førstevatn og Andrevatn på vestlige del av planlagt byggeområde (under planlagt parkeringsplass). Temaet vurderes.
Springflo/stormflo/bølgeoppkylling	Området ligger ikke i umiddelbar nærhet til sjøen. <i>Temaet vurderes ikke.</i>
Vind/ekstremnedbør	Området er ikke særlig utsatt for ekstremnedbør. Området ligger utsatt for vind fra sørøst, som er fremherskende vindretning vinter. Temaet vurderes.
Havnivåstigning	Området ligger ikke i umiddelbar nærhet til sjøen. <i>Temaet vurderes ikke.</i>
Skog- / lyngbrann	Anleggsfasen kan føre til økt skog/lyngbrannfare. Temaet vurderes.

Fare	Vurdering
Radon	Det er ikke identifisert høye forekomster av radon eller alunskifer i området. Teknisk forskrift inneholder imidlertid tekniske krav til gjennomføring av tiltak for å hindre uønskede radonkonsentrasjoner i inneluft. Disse forutsettes fulgt av utbygger. <i>Vurderes ikke nærmere her.</i>
VIRKSOMHETSBASERT FARE	
Brann/eksplosjon ved industrianlegg	Det er ikke lokalisert slike anlegg i nærheten av tiltaksområdet. Vi forutsetter at brann- og eksplosjonsfarlige stoffer på sykehuset oppbevares beskyttet og i henhold til lover og forskrifter. <i>Temaet vurderes ikke videre her.</i>
Kjemikalieutslipp og annen akutt forurensning	Et sykehus oppbevarer kjemikalier og andre kilder til akutt forurensning. Vi forutsetter at disse oppbevares beskyttet og i henhold til lover og forskrifter. <i>Temaet vurderes ikke videre her.</i>
Transport av farlig gods	Planområdet ligger inntil E6 hvor man forventer at det transporteres farlig gods. Temaet vurderes.
Forurensning i grunn	Det er registrert krigsetterlatenskaper i området. Temaet vurderes.
Elektromagnetisk stråling	Varanger Kraftnett AS har anlegg på området. Temaet vurderes.
INFRASTRUKTUR	
VA-anlegg	Det ligger ikke VA-anlegg på eller i umiddelbar nærhet til planområdet. <i>Temaet vurderes ikke.</i>
VA-ledningsnett	Det går en vannledning gjennom planområdet i dag. Temaet vurderes.
Trafikksikkerhet	Utredes som eget tema. <i>Vurderes ikke her.</i>
Eksisterende kraftstasjon/ elforsyning	Tiltaket medfører behov for økt forsyning av kraft til området. Ansvarlig kraftselskap er inne i planprosessen og ivaretar dette sammen med tiltakseier. <i>Temaet vurderes ikke videre her.</i>
Drikkevannskilder	Området ligger ikke i umiddelbar nærhet til drikkevannskilde. <i>Temaet vurderes ikke.</i>
SÅRBARE OBJEKTER: Anlegg, bygg, natur og kulturområder som er sårbare	
Helse- og omsorgsinstitusjoner	Det ligger ikke andre helse- og omsorgsinstitusjoner i nærheten av tiltaket. <i>Temaet vurderes ikke.</i>

Fare	Vurdering
Viktige offentlige bygg	Det ligger ikke andre viktige offentlige bygg i nærheten av tiltaket. <i>Temaet vurderes ikke.</i>
Kulturminne	Utredes som eget tema. <i>Vurderes ikke her.</i>
Natur	Utredes som eget tema. <i>Vurderes ikke her.</i>
SÆRLIGE FORHOLD	
Støy	Utredes som eget tema. <i>Vurderes ikke her.</i>
Etablering av ny dam Prestvannet	Det er gitt konsesjon for bygging av dam i Prestvannet. Dette vil påvirke Andrevatn. Temaet vurderes.

På bakgrunn av innledende farekartlegging, er følgende temaer vurdert som relevante for vurdering i den etterfølgende sårbarhetsanalysen:

- Ustabil grunn
- Flom i vassdrag
- Vind/ekstremnedbør
- Skog/lyngbrann
- Transport av farlig gods
- Forurensning i grunn
- Elektromagnetisk stråling
- VA-ledningsnett
- Ny dam Prestvannet

4.2 SÅRBARHETSVURDERING

I NS 5814:2008 Krav til risikovurderinger er sårbarhet definert på følgende måte:

"Manglende evne hos et analyseobjekt til å motstå virkninger av en uønsket hendelse og til å gjenopprette sin opprinnelige tilstand eller funksjon etter hendelsen."

I denne analysen graderes sårbarhet slik:

- Svært sårbart
- Moderat sårbart
- Lite sårbart
- Ikke sårbart

4.2.1 Ustabil grunn

Grunnen på planområdet består av torv/myr, tykk marin strandavsetning, bart fjell og morene. Det er ikke kartlagt kvikkleireforekomster.

Området med torv/myr og marin strandavsetning gir indikasjoner på at grunnen kan være ustabil. I tillegg er det ikke gjort detaljerte undersøkelser om det finnes kvikkleire.

Området vurderes som moderat sårbart for ustabil grunn og det gjøres en risikovurdering. Se også vedlegg til planbeskrivelsen «Nye Kirkenes Sykehus – Notat vedrørende grunnforhold, Andrevann» for utfyllende informasjon om grunnforhold.

4.2.2 Flom i vassdrag

Planområdet ligger inntil innsjøen Andrevatn. Det bør vurderes å gjøres flomsoneberegning for innsjøen, og resultatene eventuelt hensyntas i arealdisponeringen. Ved bygging av kritiske samfunnsfunksjoner skal man dimensjonere for å tåle en 1000-årsflom.

Det går også en mindre bekk gjennom planområdet. Denne renner ut i Andrevatn. I forbindelse med bygging av nytt sykehus, skal bekken trolig lukkes en kort strekning, men holdes i hovedsak åpen. Vanngjennomstrømning blir som i dag.

Bekken er liten, og området er ikke preget av store nedbørsperioder. Likevel bør man vurdere å gjøre flomsoneberegninger for bekken slik at det nye løpet legges hensiktsmessig i forhold til slike forhold. Forskning viser at fremtidens klima trolig blir preget av større nedbørsmengder enn i dag, noe som også kan øke flomfare.

Forutsatt at anbefalte tiltak gjennomføres, vurderes området som lite sårbart for flom i vassdrag, og et gjøres ikke en risikoanalyse.

4.2.3 Vind/ekstremnedbør

Planområdet ligger utsatt for vind fra sørøst, som er fremherskende vindretning om vinteren. Dette gjør at sykehusområdet kan være sårbart for snøfokk vinterstid, og sterk vind.

Området vurderes som moderat sårbart for vind/ekstremnedbør, og det gjøres en risikoanalyse.

4.2.4 Skog/lyngbrann

Området vil ha økt skog/lyngbrannfare i utbyggingsfasen på grunn av bruk av varmekilder i byggeprosessen. For å unngå at dette øker faren for brann i området, må man ha tilgjengelige brannslukningsressurser i denne fasen.

Det er ikke særlige forhold som tilsier at skog/lyngbrannfaren i området øker i sykehusets driftsfase.

Forutsatt at man sikrer brannberedskap, vurderes området som lite sårbart for skog/lyngbrann. Det gjøres ikke en risikoanalyse.

4.2.5 Transport av farlig gods

Planområdet ligger inntil E6, noe som gir en forventning om at det transporteres farlig gods i nærheten av sykehuset.

Årlig mottar DSB 50-60 rapporter om hendelser med transport av farlig gods i Norge. Dette tallet omfatter også hendelser med farlig gods på jernbane. Det er rimelig å anta at hendelser med farlig gods vil forekomme hyppigst i de områdene hvor det fraktes mest gods (rundt de store byene og langs hovedtrafikkårene). I de fleste tilfellene fører en hendelse med farlig gods til akutt utslipp til grunnen. Andelen hendelser hvor det vil oppstå en brann eller eksplosjon er erfaringsmessig svært lav.

Det er ikke grunn til å tro at det transporteres mye farlig gods på strekningen. E6 har sitt nordlige endepunkt i Kirkenes, noe som innebærer at denne delen av europaveien kun har trafikk som skal til og fra Kirkenes. Den inneholder ikke farlige kryss, brå svinger eller andre spesielle risikoforhold. En rundkjøring knytter veien til sykehuset til E6.

Området vurderes som lite sårbart for ulykker med transport av farlig gods. Det gjøres ikke en risikoanalyse.

4.2.6 Forurensning i grunn

Det er registrert krigsetterlatenskaper etter 2. verdenskrig i Andrevatn. Dette er eksplosiver som er dumpet i innsjøen. Det er ikke gjort undersøkelser om det også finnes slik forurensning i grunnen på planområdet. Området er heller ikke kartlagt med hensyn til annen grunnforurensning.

Området vurderes som moderat sårbart for forurensning i grunn, og det gjøres en risikoanalyse.

4.2.7 Elektromagnetisk stråling

Varanger Kraftnett AS har anlegg innenfor planområdet. Kraftselskapet må kontaktes for å få utfyllende informasjon om anlegget og ivareta eventuelle hensynssoner.

Det vil også etableres høyspentanlegg og lavspentanlegg i forbindelse med bygging av sykehuset. Også her må utbygger ivareta reglement om hensynssoner for å hindre skadelig elektromagnetisk stråling.

Forutsatt at hensynssoner ivaretas, vurderes området som lite sårbart for elektromagnetisk stråling. Det gjøres ikke en risikovurdering.

4.2.8 VA-ledningsnett

Det går i dag en 500 mm vannledning gjennom planområdet. Sør-Varanger kommune har allerede påpekt at denne må håndteres av tiltakshaver, i prinsippet omlegges. Plan for omlegging skal godkjennes av kommunen.

Forutsatt at vannledningen håndteres, vurderes området som lite sårbart for påvirkning på eksisterende VA-ledningsnett. Det gjøres ikke en risikovurdering.

4.2.9 Ny dam Prestvannet

Det er gitt konsesjon for å bygge ny dam i Prestvannet. Dette kan påvirke Andrevatn og området rundt ved at Andrevatn får lavere vannspeil enn i dag. Konsesjonen innebærer at nivået på Andrevatn kan variere mellom 45,55 høyest og 44,55 lavest. Beregninger for hvor vannet legger seg i landskapet på disse nivåene må legges inn i utbyggingsplanene for sykehuset.

I tillegg vil et dambrudd gi konsekvenser for Andrevatn og området rundt. Det er tiltakshaver for dam sitt ansvar å utføre dambruddsbølgeregninger for dammen. Resultatene må hensyntas i arealdisponeringen.

Området vurderes i dag som lite sårbart for forhold knyttet til ny dam i Prestvannet. Arealdisponeringen for området må imidlertid hensynta beregninger for fremtidig nivå på Andrevatn og dambruddsbølgeregninger for den nye dammen. Det gjøres ikke en risikoanalyse.

5 Konklusjon og anbefalinger

5.1 KONKLUSJON

I forbindelse med reguleringsplan for Nye Kirkenes sykehus er det gjennomført en risiko- og sårbarhetsanalyse (ROS-analyse). Analysen er tilpasset plannivået i reguleringsområdet og planområdets kompleksitet.

Det ble gjennom fareidentifikasjonen identifisert en del relevante faretemaer; ustabil grunn, flom i vassdrag, vind/ekstremnedbør, skog/lyngbrann, transport av farlig gods, forurensning i grunn, VA-ledningsnett, elektromagnetisk stråling og ny dam Prestvannet. For disse ble det gjennomført sårbarhetsanalyser. For temaene flom i vassdrag, skog/lyngbrann, transport av farlig gods, elektromagnetisk stråling, VA-ledningsnett og ny dam Prestvannet ble sårbarheten vurdert som liten til middels forutsatt at identifiserte tiltak blir gjennomført. Disse tiltakene er oppsummert i kapittel 5.2. Det ble ikke gjort risikoanalyse. For temaene ustabil grunn, vind/ekstremnedbør og forurensning i grunn ble det gjennomført risikoanalyser. Alle disse tre temaene havnet i rød risikokategori. For ustabil grunn og forurensning i grunn er dette mye grunnet stor usikkerhet. Alle disse temaene er det nødvendig og mulig å sterkt redusere risikoen for ved å gjennomføre nødvendige tiltak identifisert i risikoanalysene og oppsummert i kapittel 5.2.

5.2 RISIKO- OG SÅRBARHETSREDUSERENDE TILTAK

Ustabil grunn	Tiltakshaver må gjennomføre grundige grunnundersøkelser. Tiltakshaver må videre tilpasse utbyggelsesplaner i henhold til resultatene av undersøkelsene.
Flom i vassdrag	Tiltakshaver må sørge for at det gjennomføres flomsoneberegninger for innsjø og bekk. Nytt sykehus skal dimensjoneres for å tåle en 1000-årsflom.
Vind/ekstremnedbør	Tiltakshaver må vurdere konsekvensreducerende tiltak mht. vind fra sørøst og konsekvenser for ambulansetransport og helikoptertransport.
Skog/lyngbrann	Tiltakshaver må sørge for å ha tilgjengelig brannberedskap i byggefasen.
Forurensning i grunn	Det må gjennomføres grundige undersøkelser for å avdekke eventuelle krigsetterlatenskaper i grunnen. Håndtere disse på forsvarlig måte. Dette arbeidet er fullført og ingen farlige eksplosiver identifisert. Varsomhet er likevel anbefalt i det videre arbeidet.

Elektromagnetisk stråling	Tiltakshaver må ivareta hensynssoner ved høyspentanlegg. Involvere Varanger KraftNett AS i den videre prosjekteringen (iht. høringsuttalelse fra VKN AS).
VA-ledningsnett	Tiltakshaver må utarbeide plan for omlegging av eksisterende vannledning gjennom planområdet. Planen skal godkjennes av Sør-Varanger kommune. I tillegg må tiltakshaver i samarbeid med vannverket utarbeide plan for hvordan man skal utvikle VA-ledningsnett for å forsyne det nye sykehuset i anleggsperioden og driftsperioden.
Ny dam Prestvannet	Arealdisponeringen må hensynta beregninger om fremtidig nivå på Andrevatn og konsekvenser ved dambrudd i ny dam.

Vedlegg I – Risikovurderinger

Hendelse 1 – Ustabil grunn

Drøfting av sannsynlighet:

Ustabil grunn kan føre til utglidninger og skred. Grunnforholdene i området tilsier at det kan oppstå ustabilitet. Særlig gjelder dette området på og rundt myra. I tillegg er det ikke gjort undersøkelser om det finnes kvikkleire. Sannsynligheten for ustabil grunn og utglidninger øker når man gjør inngrep i naturen. Bygging av Nye Kirkenes sykehus er et stort inngrep som innebærer omfattende graving og endring av belastning på grunnen i området.

Det vurderes som sannsynlig at bygging av Nye Kirkenes sykehus kan medføre ustabilitet i grunnen i området. Det er imidlertid stor usikkerhet knyttet til dette, og grundige undersøkelser. Bygging av nytt sykehus må gjøres på sikker måte i henhold til resultatene av grunnundersøkelsene. Slik kan man hindre utglidninger og skred som følge av utbyggingen.

Drøfting av konsekvens:

Liv og helse: I byggefasen utglidninger føre til skade på mennesker som arbeider på området. Dødsfall er mindre sannsynlig. Etter at sykehuset er ferdig bygget og fylles opp av pasienter og ansatte vil utglidninger kunne gi store konsekvenser for liv og helse. En faktor er også her at pasienter ikke kan flyttes på i løpet av kort tid, noe som kan øke konsekvensene ytterligere.

Miljø: Utglidninger/skred vil trolig hovedsakelig gi lokale konsekvenser. I tillegg kan Andrevatn berøres. Konsekvensene for miljø vurderes som små.

Materielle verdier: Utglidninger/skred kan gi store materielle konsekvenser dersom det gir skader på nytt sykehus, eksisterende og fremtidig vei, og pasienter må flyttes til andre sykehus.

Oppsummering:

Verdi	Sannsynlighet					Konsekvens					Risiko		
	1	2	3	4	5	1	2	3	4	5			
Liv og helse			X						X				X
Ytre miljø			X				X					X	
Materielle verdier			X						X				X

Hendelse 2 – Vind/ekstremnedbør

Drøfting av sannsynlighet:

Vind fra sørøst er dominerende i dette området om vinteren. Området ligger relativt utsatt for denne. Forskning viser også at fremtidens klima trolig blir preget av hyppigere forekomst av sterk vind og storm. Sannsynligheten for sterk vind som kan gi negative konsekvenser dersom dette ikke hensyntas, er derfor vurdert som stor.

Drøfting av konsekvens:

Liv og helse: Sterk vind kan føre til problemer med helikoptertrafikk. Sterk vind med snøfokk kan skape problemer for helikoptertrafikk og ambulansetransport. I ytterste konsekvens kan dette føre til tap av menneskeliv. Konsekvensene anses derfor som opp mot store. Det er imidlertid mulig å sterkt redusere konsekvensene av sterk vind ved å bygge inn løsninger som gir le for vinden på kritiske områder.

Miljø: Sterk vind vil ikke føre til miljøskader.

Materielle verdier: Sterk vind kan føre til mindre materielle skader.

Oppsummering:

Verdi	Sannsynlighet					Konsekvens					Risiko		
	1	2	3	4	5	1	2	3	4	5			
Liv og helse				X					X				X
Ytre miljø				X		X						X	
Materielle verdier				X		X						X	

Hendelse 3 – Forurensning i grunn

Drøfting av sannsynlighet:

Det er registrert rester av eksplosiver fra 2. verdenskrig i Andrevatn. Området rundt er ikke kartlagt, og det vurderes som moderat sannsynlig at det også kan forekomme slik forurensning i grunnen på planområdet.

Drøfting av konsekvens:

Liv og helse: Dersom det finnes udetonerte eksplosiver i grunnen kan konsekvensene for liv og helse være store. Ved å gjennomføre undersøkelser av grunnen og håndtere eventuelle eksplosiver/annen forurensning på en forsvarlig måte, vil konsekvensene sterkt reduseres.

Miljø: Kun lokale konsekvenser.

Materielle verdier: Kun mindre konsekvenser.

Oppsummering:

Verdi	Sannsynlighet					Konsekvens					Risiko		
	1	2	3	4	5	1	2	3	4	5			
Liv og helse			X						X				X
Ytre miljø			X			X						X	
Materielle verdier			X			X						X	



SØR-VARANGER KOMMUNE

Boks 406, 9915 Kirkenes
Tlf. 78 97 74 00. Fax 78 99 22 12
E-post: postmottak@sor-varanger.kommune.no
www.svk.no

TILLEGGSLISTE 1

Utvalg: Kommunestyret
Møtedato: 17.10.2012
Møtested: Kommunestyresalen, Rådhuset
Møtetid: Kl. 11:30

Vedlagt følger tilleggsak til kommunestyret:

Saksnr.:	Sakstittel:	ArkivsakID:	
081/12	KOMMUNAL PLANSTRATEGI - SØR-VARANGER KOMMUNE 2012-2015 Saksordfører: Kurt Wikan (kuwik@frisurf.no)	12/1181	

Kirkenes, 09.10.2012

Tove Alstadsæter
Fungerende ordfører

SMW



SØR-VARANGER KOMMUNE

Boks 406, 9915 Kirkenes
Tlf. 78 97 74 00. Faks 78 99 22 12
E-post: postmottak@sor-varanger.kommune.no
www.svk.no

SAKSFRAMLEGG Sak til politisk behandling

Saksbehandler: Ørjan Stubhaug Virksomhetsleder: , tlf.	Dato: 03.10.2012
Arkivkode: GEO-, K2-X9	Arkivsaksnr.: 12/1181
Saksordfører: Kurt Wikan	

SAKSGANG

Behandling:	Møtedato:	Saksnr.:
Formannskapet	10.10.2012	067/12
Kommunestyret	17.10.2012	081/12

KOMMUNAL PLANSTRATEGI - SØR-VARANGER KOMMUNE 2012-2015

Vedlagte dokumenter:

Nr.	Dok.dato	Tittel
1	28.09.2012	Høringsutkast planstrategi.pdf
2	03.10.2012	Planstrategi for Sør-Varanger kommune.pdf

Dokumenter i saken:

<u>Dok.dato</u>	<u>Type</u>	<u>Avsender/mottaker</u>	<u>Tittel</u>
-----------------	-------------	--------------------------	---------------

11.05.2012	U	Finnmarks fylkeskommune;	HØRING - FORSLAG TIL KOMMUNAL PLANSTRATEGI 2012-2015 FOR SØR-
14.05.2012	U	Saksbehandler Ørjan Stubhaug for	MELDING OM POLITISK VEDTAK - KOMMUNAL PLANSTRATEGI 2012-2015
21.05.2012	I	Norges vassdrags- og energidirektorat	UTTALELSE - KOMMUNAL PLANSTRATEGI 2012-2015
24.05.2012	I	Finnmark Fylkeskommune	INNSPILL TIL KOMMUNAL PLANSTRATEGI 2012-2015
25.05.2012	I	Fiskeridirektoratet	HØRINGSSVAR - KOMMUNAL PLANSTRATEGI 2012-2015
01.06.2012	I	Kystverket Troms og Finnmark	HØRINGSUTTALELSE - FORSLAG TIL KOMMUNAL PLANSTRATEGI 2012-2015
06.06.2012	I	Fylkesmannen i Finnmark	INNSPILL TIL KOMMUNAL PLANSTRATEGI
07.06.2012	I	Kirkenes næringshage	HØRINGSUTTALELSE PÅ KOMMUNAL PLANSTRATEGI
08.06.2012	I	Mattilsynet	UTTALELSE TIL PLANPROGRAM
11.06.2012	I	Finnmark Fylkeskommune	INNSPILL TIL PLANSTRATEGI
11.06.2012	I	Sametinget	UTTALELSE TIL HØRING. PLANSTRATEGI 2012- 2015
11.06.2012	I	Reindriftsforvaltningen i Øst-Finnmark	FORSLAG TIL KOMMUNAL PLANSTRATEGI 2012 - 2015
12.06.2012	I	Statens Vegvesen	HØRING - FORSLAG TIL KOMMUNAL PLANSTRATEGI 2012-2015
15.06.2012	I	Finnmarkseiendommen	UTTALELSE - FORSLAG TIL KOMMUNAL PLANSTRATEGI 2012-2015
20.06.2012	I	Kirkenes kompetansesenter	INNSPILL TIL PLANSTRATEGIEN
22.06.2012	I	Kommuneoverlegen i Sør-Varanger	INNSPILL TIL HØRINGSUTKAST KOMMUNAL PLANSTRATEGI
29.06.2012	I	Husbanken	BOLIGPOLITISK ANALYSE
31.08.2012	I	Fylkesmannen i Finnmark	FYLKESMANNENS ROLLE I ARBEIDET MED Å SIKRE EN TILSTREKKELIG
05.09.2012	U	Direktoratet for Mineralforvaltning	HØRING - FORSLAG TIL KOMMUNAL PLANSTRATEGI FOR SØR-VARANGER

Kort sammendrag:

Formannskapet vedtok 09.05.2012 å sende høringsutkast for den kommunale planstrategien for Sør-Varanger kommune ut på høring. I denne saken så blir alle innkomne høringsuttalelser med rådmannens vurdering presentert.

Etter plan- og Bygningsloven så skal kommunestyret vedta kommunens nye planstrategi senest et år etter at det nye kommunestyret er blitt konstituert.

Planstrategi er et nytt verktøy i plan- og bygningsloven. Formålet er å klargjøre hvilke planoppgaver kommunen bør starte opp eller videreføre for å legge til rette for en ønsket utvikling i kommunen. Kommunal planstrategi erstatter det obligatoriske kravet til rullering av kommuneplanen som lå i tidligere plan- og bygningslov (PBL 1985).

Planstrategien setter et sterkt fokus på at planleggingen skal være behovsstyrt og ikke gjøres mer omfattende enn nødvendig. Noe som også er nedfelt i plan- og bygningsloven § 3-1 tredje ledd om oppgaver og hensyn i planlegging etter loven.

Formålet med utarbeidelse av en planstrategi er **bedre og mer behovsstyrt planlegging**. Gjennom hele planstrategiprosessen så kan det være lurt å tenke 1. Hvor står vi, 2. hvor vil vi, og 3. hvordan kommer vi oss dit.

Vedlagt saken er både høringsutkastet for Sør-Varanger kommunes planstrategi og rådmannens forslag til den nye kommunale planstrategien for Sør-Varanger kommune.

Faktiske opplysninger:

Under presenteres rådmannens merknadsbehandling av alle innkomne innstill til høringsutkastet av den kommunale planstrategien som har vært ute til offentlig gjennomgang.

SAMMENDRAG

Det er kommet inn 14 uttalelser i forbindelse med høring og offentlig ettersyn av forslag til kommunal planstrategi for Sør-Varanger kommune, og flere tar opp en rekke ulike forhold. Noen kommer med forslag til hvilke nye planer det er behov for og hvilke planer som må revideres, mens andre kommer med innspill til visjonene og utfordringene som er skildret i planstrategien.

Stikkordslistene under gir et overblikk over de tema som er tatt opp. Innspillene er kort kommentert i det etterfølgende.

Form / tema

Medvirkningsprosess
Stedsanalyse
Stedsutvikling
Naturmangfold
Trafikk
Adkomst
Samfunnssikkerhet
Beredskap
Friluftsliv

Universell utforming
Kulturminner
Klimatilpasning
Barn og unge
Folkehelse
Kaiområder
Reindrift
Barn og unge
Matproduksjon

Uttalelse fra Statens Vegvesen, datert 12.06.2012:

Har ingen merknader til planstrategien.

Uttalelse fra Fiskeridirektoratet, datert 25.05.2012:

Har ingen merknader til planstrategien.

Uttalelse i fra Finnmarkseiendommen, datert 15.06.2012

FeFo er positiv til at kommunen skal rullere kommuneplanen. Deres interesser er tilknyttet arealdelen og vil komme med ytterligere innspill til dette arbeidet.

Uttalelse fra Mattilsynet, datert 08.06.2012:

Kommer med innspill til kommuneplanens arealdel og Landbruksplanen. Mattilsynet påpeker at Sør-Varanger kommune har en stor utstrekning og at dyreholdet hovedsakelig er konsentrert rundt tre områder, Pasvik, Neiden og Jarfjord. Mattilsynet vurderer at det er behov for tre nedgravingsplasser til destruksjon av animalske biprodukter. Mattilsynet ber kommunen vurdere hvor det er behov og mulighet for å avsette slike areal.

Mattilsynet ser også at hovedplan for vann ikke skal revideres i denne planprioritering, og stiller spørsmål ved om denne planen ikke skal revideres? Mattilsynet sier at kommunen må ha oversikt over alle private og kommunale drikkevannskilder. De mener at hver enkel kilde må vurderes med tanke på å beskytte vannkildene i henhold til drikkevannsforskriften §, 1. Mattilsynet peker på at det er viktig at kommunen i forbindelse med revidering av egne planer får inn beskyttelse av vannkildene.

Rådmannens kommentar: Rådmannen tar innspillet vedrørende hovedplan for vann til etterretning, følgelig innarbeides planen i planprioriteringer for 2014, kapittel 4.0

Rådmannen tar de resterende bemerkningene til orientering. Dette er innspill som berører kommuneplanens arealdel og vil følgelig være med videre ved rullering av planen.

Uttalelse fra Finnmark fylkeskommune, datert 24.5.2012:

FFK stiller seg positiv til at kommunen tenker folkehelse som et prinsipp i all planlegging.

FFK savner en vurdering rundt valgene kommunen har gjort, det kommer ikke frem hvilke utfordringer som søkes løst i de foreslåtte planene.

Rådmannens kommentar: Tas til etterretning. En vurdering rundt de valgene som er gjort i planstrategien vil innarbeides i planstrategiens utfordringsdokument i kapittel 3.0 – 3.6 og 4.1.

Siden kommunen skal rullere kommuneplanens arealdel og samfunnsdel så anbefaler FFK at kommunen går bredt ut med planprosessen og at innbyggerne blir involvert fra en tidlig fase. En bred planprosess gir legitimitet og nytteverdi for planleggingen. De peker spesielt på at dette er en god anledning til å vurdere barn- og unges interesser i planlegging.

Rådmannens kommentar: Tas til etterretning, kapittel 4.1. Sør-Varanger kommune ønsker spesielt å involvere kommunens ungdomsråd ved rullering av kommuneplanen.

I forbindelse med at KDP for idrett og fysisk aktivitet skal rulleres i 2012 så sier FFK at det er store sammenhenger mellom folkehelse, idrett og fysisk aktivitet og at folkehelseaspektet får bred plass i en slik KDP. Og dermed bør også friluftsliv bli ivaretatt i denne sammenheng.

Rådmannens kommentar: Tas til orientering. Innspillet vil bli tatt med når KDP for idrett og fysisk aktivitet skal rulleres.

Uttalelse fra Fylkesmannen i Finnmark, miljøvernavdelingen, datert 06.06.2012:

Peker på at all sektorplanlegging bør være forankret i kommuneplanens samfunnsdel, eventuelt som kommunedelplanlegging på grunnlag av samfunnsdelen. Samfunnsdelen vil være en viktig arena for samordning mellom enkelte sektors utfordringer og prioriteringer og kommunens samlede utvikling: Kommunen bør i planstrategien ta stilling til om kommuneplanens samfunnsdel skal utarbeides først, eller om planene skal utarbeides parallelt.

Rådmannens kommentar: Tas til etterretning, 4.1. Planprosessene vedrørende kommuneplanens samfunnsdel og de øvrige planene skal gå parallelt, men ved en viss faseforskyvning. Det vil si at Kommuneplanens samfunnsdel hele tiden skal gå i forkant av andre kommunedelplaner.

ROS-Analyse: Kommunens helhetlige ROS-analyse ble sist rullert i 1999 og Fylkesmannen klarer ikke å se at den er med i kommunens planprioriteringer i inneværende kommunestyreperiode. Etter fylkesmannens vurdering er det viktig at Sør-Varanger i denne perioden prioriterer og revidere sin helhetlige risiko- og sårbarhetsanalyse.

Rådmannens kommentar: Tas til etterretning, kapittel 4.0. Kommunens ROS-analyse innarbeides i kommunens planprioriteringer. Arbeidet skal påbegynnes i 2012 og vil være ferdig i 2013.

Folkehelse: Fylkesmannen peker på at kommunen fyller deler av kravene til Folkehelseloven § 5 som omhandler kommunens plikt til å ha oversikt over helsetilstand og påvirkningsfaktorer. Kommunen oppfyller som en minimumsløsning § 5 a, men de greier ikke å se at kommunen fyller § 5 b kunnskap fra de kommunale helse- og omsorgstjenestene.

Fylkesmannen ser positivt på at kommunen ønsker å tenke på folkehelse som et prinsipp i all planlegging, men mener likevel at kommunen må være tydeligere i forbindelse med dette prinsippet. Fylkesmannen anbefaler at det i planstrategien gis en forpliktende føring om hvordan kommunen skal implementere folkehelse i kommunal planlegging.

Rådmannens kommentar: Tar innspillet vedrørende § 5 b til etterretning, kapittel 2.4. Kunnskap i fra de kommunale helse- og omsorgstjenesten innhentes og innarbeides i planstrategien.

Tar fylkesmannens innspill vedrørende implementering av folkehelse i kommunens planlegging til etterretning. Sør-Varanger kommune ønsker at folkehelse skal utgjøre et eget kapittel i kommuneplanenes samfunnsdel, samt at i kommunens saksbehandling så skal folkehelse som eget punkt utredes.

Universell utforming: *kommunen bør diskutere følgende forhold knyttet til universell utforming*

- *Behov for kartlegging/utfordringer kommunen står overfor*
- *Kartlegging av status for tilgjengelighet og behov for oppgradering*
- *Behov for egen kommunedelplan/handlingsplan, eventuelt innarbeidet av temaet i kommunens samfunnsdel*
- *Ivaretagelse av universell utforming gjennom den kommunale planstrategien.*

Rådmannens kommentar: Tas til orientering. Sør-Varanger kommune er seg bevisst universell utforming og jobber kontinuerlig med dette temaet.

Klima- og Energi: Fylkesmannen mener kommunen bør utarbeide en god handlingsdel til KDP for klima- og energi med ansvarsbeskrivelser, samt kople klima- og energiplanleggingen med øvrig planverk i kommunen.

Rådmannens kommentar: Tas til etterretning, kapittel 3.6. Sør-Varanger kommune vil ved rulleringen av energi og klimaplan 2010 – 2020 se på planens handlingsdel, og vurdere hvordan kommunen på best mulig måte skal følge opp de målsettingene satt i planen.

Vann og avløp: Kommunen bør vurdere om hovedplanen for avløp og vannmiljø skal rulleres.

Rådmannens kommentar: Tas til orientering, 4.1. Sør-Varanger kommune anser behovet for en rullering av hovedplan for avløp og vannmiljø som viktig, men har ikke i innværende kommunestyreperiode ressurser til dette. Dersom ressurs situasjonen skulle endre seg så vil dette være en plan som vil prioriteres.

Uttalelse fra Norges vassdrags- og energidirektorat, datert 21.05.2012:

Kommer med utspill som er spesielt relevant for utarbeidelsen av kommuneplanens arealdel vedrørende samfunnssikkerhet, klima, risiko- og sårbarhetsanalyse, vassdrag, vindkraft/ små vannkraftverk.

NVE peker på at klimautfordringer er en av de største utfordringene vi står overfor. Kommunen bør tilpasse seg et endret klima, samtidig som det må bidras til å redusere utslipp av klimagasser. De peker på at klimafremskrivningene tilsier at det vil bli hyppigere perioder med styrtregn og derfor hyppigere og større flommer i små vassdrag.

Rådmannens kommentar: Innspillet tas til orientering. Innspillet berører kommuneplanens arealdel, og vil følgelig rulleringen av planen.

Uttalelse fra Kystverket troms og Finnmark, datert 01.06.2012:

Kystverket forutsetter at sjøarealene i kommunen blir en integrert del av kommuneplanens arealdel.

Rådmannens kommentar: Tas til orientering. Sjøarealene i kommunen er allerede innarbeidet som en del av kommuneplanens arealdel.

Kystverket peker på at den maritime utviklingen i Sør-Varanger kommune er i vekst, samt at kommunen er svært viktig i et nordområdeperspektiv. Siden den maritime aktiviteten er et viktig satsningsområde i kommunen, så mener Kystverket at det også bør for oppmerksomhet i planstrategien. Dette med referanse til vurderinger som er gjort av Kystverket og de fremtidige mulighetene for Sør-Varanger kommune.

Rådmannens kommentar: Tas til etterretning, kapittel 2.5.1 og 3.5. Sør-Varanger kommune anser at den maritime aktiviteten er et viktig satsningsområde for kommunen og vil følgelig innarbeide dette i den kommunale planstrategien.

Uttalelse fra Sametinget, datert 11.06.2012:

Det kulturelle mangfold som fremstilles i samiske stedsnavn må komme til syne i samiske områder. Sametinget forventer av kommunen innlemmer samiske navn som en naturlig del av sitt planverk. Sametinget har ønske om at kommunen prioriterer arbeidet med å ta vare på kulturminner og de oppfordrer kommunene til å lage egne kulturminneplaner, da det vil være med på å gjøre kulturinteressene mye mer synlige, og dermed også lette på annen arealplanlegging.

Sametinget ber om at Sør-Varanger kommune tar hensyn til de punktene i de nasjonale forventningene til regional og kommunal planlegging som spesielt omhandler eller berører samiske interesser.

Rådmannens kommentar: Tas til orientering. Sør-Varanger kommune vil ikke prioritere å lage en egen kulturminneplan i den innværende kommunestyreperioden. Sør-Varanger vil likevel oppfordre sametinget og fylkeskommunen til å lage egne kulturminneplaner da det kan lette kommunenes arealplanlegging.

Uttalelse fra kommuneoverlegen, datert 21.6.2012:

Det vises til at det i planstrategien ikke legges opp til at folkehelse skal utgjøre en egen kommunedelplan. Kommuneoverlegen mener det bør drøftes nærmere hvorvidt et slikt valg gir kommunestyret mulighet for å styre og behandle folkehelse i tråd med folkehelselovens 5 punkter 1:Oversikt, 2, Planstrategi, 3 Fastsetting av mål i plan, 4 Gjennomføring av tiltak, 5 evaluering.

Kommuneoverlegens oppfatning er at kommunestyrets ansvar for styring og ivaretagelse av folkehelse best ivaretas ved at folkehelse etableres som en egen kommunedelplan. Denne planen bør gi klare føringer for alle øvrige deler av kommuneplan som berører folkehelse og dernest at disse føringene tas inn i det øvrige planverket som egne mål i tråd med prinsippet om Folkehelse i all planlegging. Kommuneoverlegen mener at dette vil gjøre oppfølgingen av pkt 5 enklere, ryddigere og mer oversiktlig.

Rådmannens kommentar: Tas til orientering, kapittel 3.3. Sør-Varanger kommune vil innarbeide folkehelse som et eget kapittel i kommuneplanens samfunnsdel, og blir følgelig listet opp som et av kommunens viktigste satsningsområde. Kommuneplanens samfunnsdel skal være grunnlag for sektorers planer og virksomhet i kommunen. Rådmannen mener at folkehelse best blir ivaretatt på denne måten.

Uttalelse fra Kirkenes Næringshage, datert 07.06.2012:

Kirkenes Næringshage (KNH) mener at oppfølgingen av gjeldende kommuneplan er mangelfull, noe som de mener har bidratt til at utviklingen av Sør-Varanger-samfunnet har blitt hemmet innenfor områder som nærings- og samfunnsutvikling.

KNH peker mener at kommunen mangler sjørettede industriareal og kjøpesenter som tildeles tomter som dispenseres fra kommuneplanens arealdel, samt at det har tatt for lang tid for kommunen å kunne tilby attraktive boligområder. De peker også at manglende veiplaner som ny innfartsvei til Kirkenes kan bidra til at kommunen kan oppleve og ikke få være med i NTP 2014-2023.

Rådmannens kommentar: Tas til orientering. Disse innspillene berører kommuneplanens samfunnsdel og arealdel og vil være relevant for arbeidet med rullering de planene.

KNH ser positivt på at kommunen skal starte arbeidet med en ny strategisk næringsplan og en ny reiselivsplan.

Rådmannens kommentar: Tas til orientering

KNH foreslår at kommunen må lage flere nye planer; en egen nordområdeplan, en egen plan for høyere utdanning og forskning og en egen plan for samferdselsutvikling hvor kirkenes blir et nav i flytrafikken mellom Øst-Finnmark og Oslo. En plan for samferdselsutvikling mener KNH vil kunne bidra til at Øst-Finnmark kan få en direkteforbindelse til Oslo på kveldstid. I tillegg mener KNH at man i dette planarbeidet bør arbeide for å få en charterforbindelse direkte Kirkenes-Kreta.

Rådmannens kommentar: Tas til orientering. Tematikk vedrørende samferdselsutvikling i Sør-Varanger kommune vil inngå i planen "kommunale veier og trafiksikkerhetsplan".

Uttalelse fra kompetanseforum fro Kirkenes kompetansesenter, datert 20.06.2012:

Kompetanseforum for Kirkenes kompetansesener mener at Sør-Varanger kommune må opprette en egen plan for Strategi for forskning og høyere utdanning i Sør-Varanger.

Kompetanseforumet ser behov for at man i Sør-Varanger etablerer et permanent og dynamisk høgskolesenter. De mener et slikt senter vil styrke og utvikle forskningsinnsats med særlig fokus på natur, samfunn og næring i nordområdene, samt internasjonalt arbeid.

Kompetanseforumet påpeker at kommunen har et uttalt mål om økt bosetting og befolkningsvekst. En offensiv plan for forskning og høyere utdanning vil være viktig for å tiltrekke seg kompetanse, i tillegg vil det bidra med å utdanne egen befolkning som kan fylle behovet for kompetansearbeidsplasser.

Det vises til at regionale forskningsfond ble opprettet i 2009, hvor målet er å styrke forskning for regional innovasjon og utvikling ved å støtte opp under regionens prioriterte innsatsområder og mobilisere til økt FoU-innsats. Dette er midler som forvaltes regionalt, og det er derfor stor mulighet til å påvirke hvilke innsatsområder som skal prioriteres.

Kompetanseforumet mener at en strategi for forskning i Sør-Varanger vil være med på å sikre at prioritert forskning for Sør-Varanger og Øst-Finnmark også er inkludert i strategiplan og bestillingsbrev til fondsregion nord.

Rådmannens kommentar: Tas til orientering. Sør-Varanger kommune anerkjenner at det vil være positivt for kommunens vekst og utvikling dersom et permanent og dynamisk høyskolesenter etablerer seg i kommunen. I den kommunale planstrategien har man i planprioriteringene valgt at de fleste planene skal bli en kommunedelplan etter plan- og bygningsloven, dette er for å redusere den totale mengden planer samt at de gjeldende planene får større påvirkning. Rådmannen anser ikke at en egen kommunedelplan for forskning og høyere utdanning bør prioriteres for inneværende periode. I så måte er innspill vedrørende høyere utdanning noe som berører kommuneplanens samfunnsdel, og kan følgelig innarbeides der.

Uttalelse fra Kristin Ombolt-Jensen, datert 12.06.2012:

Kristin Ombolt-Jensen kommer noen punkter hun mener burde være med i planstrategien for derigjennom synliggjøre muligheter.

1. Mener Kirkenes og Sør-Varanger er mulighetens kommune og at man bør lage en visjon for Sør-Varanger som kommer med i planstrategien.

Rådmannens kommentar: Tas til orientering. En fremtidig visjon for Sør-Varanger er en tematikk som vil bli behandlet ved rulleringen av kommuneplanens samfunnsdel.

2. Siden Kirkenes er det eneste mulige havn som kan fyllekravene til en fremtidig oljebasehavn så mener hun at dette er en gyllen mulighet til at kommunen profilerer seg inn mot næringsliv, sentrale politikere, departement, utdanningsinstitusjoner osv.

Rådmannens kommentar: Tas til etterretning. Sør-Varanger kommune anser at den maritime aktiviteten er et viktig satsningsområde for kommunen og vil følgelig innarbeide dette i den kommunale planstrategien.

3. Kommunen burde ha en strategi for hvordan man skal få høyskoler til å etablere seg i kommunen.

Rådmannens kommentar: *Tas til orientering. Se rådmannens kommentarer til Kirkenes kompetanseforum.*

4. Kommunen burde innta en rolle i henhold til miljø uten at det forhindrer industrielle investeringer og utvikling.

Rådmannens kommentar: *Tas til orientering. Innspillet berører Energi- og klimaplan 2010 – 2020 og vil følgelig være med videre ved rullering av planen.*

5. Kommunen burde jobbe for en økt handel og arbeidsinnvandring over grensa til Russland.

Rådmannens kommentar: *Tas til orientering. Innspillet berører kommuneplanens samfunnsdel og skal følgelig tas med i arbeidet med rullering av denne.*

6. Kommunen burde fremheve at Sør-Varanger har en rik og mektig historie og kultur som burde fremheves.

Rådmannens kommentar: *Tas til orientering. Innspillet berører kommuneplanens samfunnsdel og skal følgelig tas med i arbeidet med rullering av denne.*

Uttalelse Reindriftsforvaltningen Øst-Finnmark, datert 11.06.2012

Reindriftsforvaltningen kommer på dette tidspunkt med generelle innspill om deres ståsted vedrørende god forvaltning av reindriften. Det påpekes at det er av stor betydning at reindriftsnæringens og reindriftas arealer og flyttemønster ivaretas spesielt gjennom kommunens arealdel.

Rådmannens kommentar: *Tas til orientering*

Oppsummerende kommentarer:

Ovenfor er alle innkomne høringsuttalelser presentert med rådmannens vurdering. De innspill rådmannen vurderer som særskilt relevant for planstrategien er tatt til etterretning og følgelig innarbeidet i det nye utkastet til planstrategien.

Det er likevel kommet inn en del innspill som viser at ikke alle helt har forstått hva en planstrategi faktisk er for noe. En del av de høringsuttalelsene som er kommet inn berører det planarbeidet til planene som er foreslått i kapittel 4 planprioriteringer. Innspillene er i så måte ikke et innspill til selve planstrategien (planprioriteringene). Derfor er flere av innspillene tatt til orientering, men flere av disse vil likevel være med videre i planarbeidet. De fleste innspillene berører spesielt rulleringen av kommuneplanens samfunnsdel og arealdel, og vil i så måte være med videre i arbeidet med disse.

Det er også kommet inn en del forslag til nye planer, en del av disse innspillene berører områder som rådmannen ikke anser som kommunens ansvarsområde. Eksempelvis en egen Nordområdeplan, en plan som berører charterforbindelser ut fra Sør-Varanger, en egen plan for høyere utdanning. Det er rådmannens vurdering at planstrategien skal ta for seg en planprioritering innenfor det som er kommunens faktiske ansvarsområde.

Planprioriteringene som presentert i kapittel 4 er rådmannens anbefaling i forhold til hva som er status og de utfordringer som kommunen står overfor i inneværende kommunestyreperiode. I så måte er målsettingen med selve planstrategien for Sør-Varanger kommune å stimulere til en mer oversiktlig, *bedre og behovsstyrt planlegging i Sør-Varanger kommune*.

Kommuneplanens hovedmål:

Sør-Varanger kommune skal utvikles til et lokalsamfunn som gir grunnlag for befolkningsvekst i alle deler av kommunen. Arealdisponering og offentlig service og tjenesteproduksjon skal dimensjoneres ut fra en samlet befolkning på 12.000 innbyggere ved planperiodens utløp, og ha en kvalitet som gjør kommunen attraktiv som bosted og for etableringer og knoppskyting i privat næringsliv.

Hovedmålet vil være retningsgivende for de politiske og administrative prioriteringer i hele den kommunale organisasjon i planperioden. Ut fra dette, skal det gjøres vurderinger i forhold til følgende satsingsområder:

Næringsutvikling:

Infrastruktur:

Barn og ungdom:

Kompetansebygging:

Økonomi:

Universell utforming, jfr. bestemmelser i plan- og bygningslov:

Alternative løsninger:

Forslag til innstilling:

I med hold av plan- og bygningsloven § 10-1 vedtar kommunestyret Planstrategi for Sør-Varanger kommune.

Begrunnelse;

Kommunestyret har i den kommunale planstrategien fastsatt hva som er planbehovet for Sør-Varanger kommune for inneværende kommunestyreperiode. Planstrategien skal gi en *bedre og mer behovsstyrt planlegging for Sør-Varanger kommune.*

Bente Larssen
rådmann

- Dette dokumentet er godkjent elektronisk i Sør-Varanger kommune og har derfor ingen signatur. -

Sør-Varanger kommune

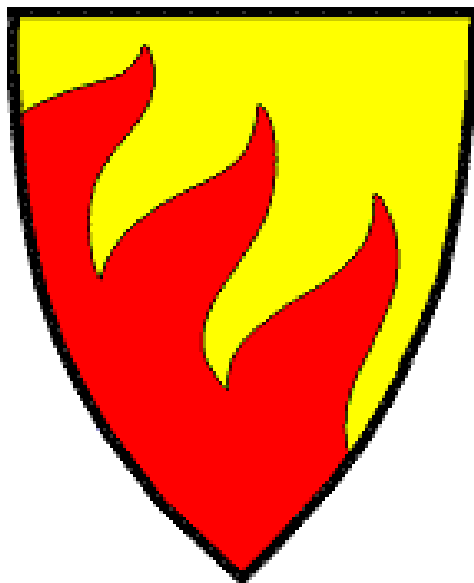

Høringsutkast

kommunal planstrategi

2012-2015

Innhold

Sør-Varanger kommune	1
Høringsutkast	1
kommunal planstrategi	1
2012-2015.....	1
1.0 Kommunal planstrategi	3
1.1 Verktøy for politisk prioritering av planoppgaver.....	3
1.2 Planstrategi og dets formål	4
2.0 Sør-Varanger i dag.....	4
2.1 Analyse av samfunnsutviklingen	4
2.2 Bosetting.....	6
2.3 Lokalt næringsliv og sysselsetting	6
2.4 Folkehelse i Sør-Varanger.....	7
2.5 Arealforvaltning.....	8
2.5.1 Veier og samferdsel.....	8
2.6 Miljøstatus.....	8
3.0 Sentrale utfordringer som Sør-Varanger kommune står overfor	9
3.1 Utfordringer i befolkningsutvikling og bosetting	9
3.2 Utfordringer næringsliv og sysselsetting.....	9
3.3 Utfordringer ved folkehelsa	9
3.4 Utfordringer i kommunesektorens virksomhet	10
3.5 Utfordringer i arealforvaltningen	10
3.6 Utfordringer i miljøvern og klimaarbeidet	10
4.0 Planprioritering for Sør-Varanger kommune 2012 - 2015	12
4.1 Plan og planstatus ved utgangen av inneværende kommunestyreperiode 2012-2015	14

1.0 Kommunal planstrategi

Kommunal planstrategi er et nytt verktøy i plan- og bygningsloven. Formålet er å klargjøre hvilke planoppgaver kommunen bør starte opp eller videreføre for å legge til rette for en ønsket utvikling i kommunen. Kommunal planstrategi erstatter det obligatoriske kravet til rullering av kommuneplanen som lå i tidligere plan- og bygningslov (PBL 1985).

Planstrategien setter et stekt fokus på at planleggingen skal være behovsstyrt og ikke gjøres mer omfattende enn nødvendig. Noe som også er nedfelt i plan- og bygningsloven § 3-1 tredje ledd om oppgaver og hensyn i planlegging etter loven.

Formålet med utarbeidelse av en planstrategi er **bedre og mer behovsstyrt planlegging**. Gjennom hele planstrategiprosessen så kan det være lurt å tenke 1. Hvor står vi, 2. hvor vil vi, og 3. hvordan kommer vi oss dit.

1.1 Verktøy for politisk prioritering av planoppgaver

Den kommunale planstrategien er et hjelpemiddel for det nye kommunestyret til å avklare hvilke planoppgaver kommunen skal prioritere i valgperioden for å møte kommunens behov. Et viktig siktemål er å styrke den politiske styringen av hvilke planoppgaver som skal prioriteres. Arbeidet med kommunal planstrategi vil gi en bedre og mer systematisk vurdering av kommunens planbehov slik at kommunen bedre kan møte aktuelle utfordringer.

Gjennom vedtaket av den kommunale planstrategien skal det nye kommunestyret ta stilling til om kommuneplanen helt eller delvis skal revideres.

Planstrategien er også et egnet verktøy for å vurdere kommunens plansystem, planressurser og samlede planbehov i kommunestyreperioden knyttet til kommunedelplaner, tema- og sektor(fag)planer.

Kommunal planstrategi skal utarbeides og vedtas senest ett år etter at kommunestyret er konstituert. Kommunal planstrategi er for øvrig en viktig arena for å drøfte og avklare behov for interkommunal planlegging. Dette kan gjelde både innenfor arealplanlegging og annen tjenesteyting.

§ 10-1 Kommunal planstrategi

Kommunestyret skal minst én gang i hver valgperiode, og senest innen ett år etter konstituering, utarbeide og vedta en kommunal planstrategi. Planstrategien bør omfatte en drøfting av kommunens strategiske valg knyttet til samfunnsutvikling, herunder langsiktig arealbruk, miljøutfordringer, sektorenes virksomhet og en vurdering av kommunens planbehov i valgperioden.

Kommunen skal i arbeidet med kommunal planstrategi innhente synspunkter fra statlige og regionale organer og nabokommuner. Kommunen bør også legge opp til bred medvirkning og allmenn debatt som grunnlag for behandlingen. Forslag til vedtak i kommunestyret skal gjøres offentlig minst 30 dager før kommunestyrets behandling.

Ved behandlingen skal kommunestyret ta stilling til om gjeldende kommuneplan eller deler av denne skal revideres, eller om planen skal videreføres uten endringer. Kommunestyret kan herunder ta stilling til om det er behov for å igangsette arbeid med nye arealplaner i valgperioden, eller om gjeldende planer bør revideres eller oppheves.

Utarbeiding og behandling av kommunal planstrategi kan slås sammen med og være del av oppstart av arbeidet med kommuneplanen, jf. kapittel 11.

1.2 Planstrategi og dets formål

Formålet med den kommunale planstrategien er å sette fokus på de planoppgaver kommunen bør starte opp eller videreføre for å legge til rette for en positiv utvikling i kommunen.

Kommunal planstrategi er ikke en plantype, men et hjelpemiddel for kommunen til å fastlegge det videre planarbeidet.

Kommunen har nå fått plikt til å utarbeide kommunal planstrategi minst én gang i hver valgperiode og vedta den senest innen ett år etter kommunestyrets konstituering. Det er viktig at dette arbeidet starter tidlig etter at kommunestyret er konstituert. Det gir det nye kommunestyret mulighet for å vurdere og ta stilling til hvilke planoppgaver som er viktige å arbeide med i kommunestyreperioden.

Kommunal planstrategi skal omfatte kommunens strategiske valg knyttet til utviklingen av kommunesamfunnet. Det gjelder både langsiktig arealbruk, sektorenes virksomhet og en vurdering av kommunenes planbehov i valgperioden.

Strategien bør inneholde:

Redegjørelse for utviklingstrekk og utfordringer knyttet til samfunnsutvikling og miljø, drøfting av hovedtrekkene i en langsiktig arealstrategi, både for å ivareta samordning, utbygging og vern av områder, vurdering av sektorenes planbehov, og vurdering av prioriterte planoppgaver og behovet for revisjon av kommuneplanens samfunnsdel og arealdel.

2.0 Sør-Varanger i dag

I dag fremstår Sør-Varanger med stor fremtidstro på kommunens utviklings innenfor næringslivet og befolkningsfremskrivninger. Dagens tro på fremtiden står i sterk kontrast til de stedsfortellingene som eksisterte da folket i Bugøynes avverterte bygda til salgs i de største avisene og da Sydvaranger gruve avvirket sin drift på 90-tallet. I dag er pessimismen i stor grad snudd til en positiv fremtidstro i kommunen.

Slagordet ”*En grense sprengende kommune*” virker aldri å ha vært mer gjeldende for Sør-Varanger. Samarbeidet med våre naboer i Russland og Finland virker å være styrket, samt at det nye grenseboerbeviset snart er på plass. I tillegg har kommunen inngått vennskapsavtaler kommuner på både finsk og Russisk side. Som eneste kommune i landet med to landegrenser så bidrar dette til at Sør-Varanger har helt særegne muligheter og utfordringer innenfor kultur- og nærings samarbeid over grensene.

Selv om det i dag råder en positivitet i kommunen så er det slik at skal kommunen vokse både i befolkning og næringsliv så må kommunen gjøre noen prioriteringer med tanke på hvordan planleggingen skal være for inneværende kommunestyreperiode. Dette dokumentet skal ta for seg den tematikk som blir ansett for å representere de viktigste utfordringene som kommunen står overfor de neste fire årene.

2.1 Analyse av samfunnsutviklingen

I år 1996 hadde Sør-Varanger kommune den største befolkningen på 10 010 personer siden år 1977. Kommunen har frem til 2001 opplevd en svak befolkningsnedgang, men har siden hatt en svak befolkningsvekst og folketallet i kommunen var ved inngangen av år 2012 på 9860 personer.

Sør-Varanger¹	2006	2007	2008	2009	2010	2011
Folketallet 1.jan	9464	9490	9518	9623	9738	9826
Fødde	102	111	127	114	112	95
Døde	94	89	65	71	104	94
<u>Fødselsoverskudd</u>	8	22	62	43	8	1
Innvandring	88	115	134	153	211	198
Utvandring	26	43	48	66	54	94
Innflytting (innenlandsk)	356	354	332	359	382	414
Utflytting (innenlandsk)	398	421	370	377	455	485
<u>Nettoinnflytting, inkl. inn- og utvandring</u>	20	5	48	69	84	33
Folkevekst	26	28	105	115	88	34
<u>Folketallet ved utgangen av året</u>	9490	9518	9623	9738	9826	9860

Flyttetall i kommunen viser en labil befolkning gjennom hele 90- og 2000-tallet. Fra år 2000 til og med 2010 er det registrert totalt 5 945 innflyttinger og 6 082 fraflyttinger. Slike flyttetall indikerer at en stor del av befolkningen føler liten stedstilhørighet og har en høy grad av mobilitet.

Fra 2006 til og med 2011 har nettoinnflytting vært positiv. Likevel er den innenlandske innflyttingen negativ, og en viktig bidragsyter er at netto utenlandsk innvandring gjennom hele perioden har vært svært positiv. I tillegg har kommunen hatt et generelt positivt fødselsoverskudd, men dette overskuddet har vært nokså lavt i 2010 og 2011.

Innvandrere utgjør i dag 8,1 % av kommunens innbyggere, eksklusiv innvandring fra nordiske land². Innvandringen til kommunen utgjør en svært viktig ressurs og er med på å fylle den store etterspørselen etter arbeidskraft. For utenom nordiske statsborgere så bor det i dag 801 utlendinger i Sør-Varanger kommune, pluss 77 russere med dobbelt statsborgerskap. De tre største innvandringsgruppene er i dag russere (53,3 %), polakker utgjør (10 %) og estlender (8,2 %). Totalt er det i dag registrert 61 nasjoner bosatt i Sør-Varanger, inklusiv nordiske land.

Antall eldre over 67 år har siden 2006 steget i fra ca 1200 personer til ca 1280 personer, mens andel barn og unge mellom 0-19 år har i samme tidsperiode ligget på ca 2500 personer. Vi ser at kommunen har en nokså høy andel antall eldre i forhold til den yngre befolkning. Altså er ikke Sør-Varanger kommune unntatt "eldrebølgen". I aldergruppen 45-66 år er det 29 % av kommunens befolkning, noe som vil si at denne gruppen av befolkningen kan ventes å pensjoneres i løpet av de 20 neste årene.

Barnhagedekningen er for barn 1-2 år er på ca 90 % noe som er 10 % over landsgjennomsnittet, mens dekningen for barn mellom 3-5 år er på ca 96 % noe som er helt i tråd med landsgjennomsnittet.

Kommunen har en snittandel med mennesker med høyere utdanning på ca 23 %, noe som utgjør 2 % over landsgjennomsnittet.

Kommunen er under landsgjennomsnittet i forhold til andel barn med barnevernstiltak med 4-5 barn per 1000 innbygger.

¹

http://statbank.ssb.no/statistikkbanken/Default_FR.asp?PXSid=0&nvl=true&PLanguage=0&tilside=selectvarval/define.asp&Tabellid=01222

² Tall utgitt av Øst-Finnmark politidistrikt

2.2 Bosetting

Den aller største delen av kommunens innbyggere bor i sentrumsnære strøk. I 2010 bodde totalt 7699 personer på Bjørnevatn, Sandnes, Hesseng, og Kirkenes. Det vil si at 79 % av kommunens befolkning da bodde på Kirkenes-halvøya, og tall indikerer at dette bare vil øke i årene som kommer. I år 2005 bodde ca 75 % på Kirkenes-halvøya. Man ser altså at befolkningsveksten i Sør-Varanger foregår i sentrumsnære strøk.

2.3 Lokalt næringsliv og sysselsetting

Geografisk område	Datagrunnlag	2008	2009	2010	
Sør-Varanger ³	Sysselsatte i næring Jordbruk, skogbruk og fiske	145	134	144	
	Sysselsatte i næring Bergverksdrift og utvinning	57	160	265	
	Sysselsatte i næring Industri	213	196	196	
	Sysselsatte i næring Elektrisitet, vann og renovasjon	45	44	49	
	Sysselsatte i næring Bygge- og anleggsvirksomhet	430	422	401	
	Sysselsatte i næring Varehandel, motorvognreparasjoner	687	673	679	
	Sysselsatte i næring Transport og lagring	306	299	305	
	Sysselsatte i næring Overnattings- og serveringsvirksomhet	164	161	159	
	Sysselsatte i næring Informasjon og kommunikasjon	63	64	63	
	Sysselsatte i næring Finansiering og forsikring	31	34	32	
	Sysselsatte i næring Teknisk tjenesteyting, eiendomsdrift	180	173	170	
	Sysselsatte i næring Forretningsmessig tjenesteyting	247	251	262	
	Sysselsatte i næring Offentlig administrasjon, forsvar, sosialforsikring	667	684	701	
	Sysselsatte i næring Undervisning	495	486	502	
	Sysselsatte i næring Helse- og sosialtjenester	1 176	1 167	1 141	
	Sysselsatte i næring Personlig tjenesteyting	161	154	164	
	Sysselsatte i næring Uoppgitt	12	11	14	
		Totalt sysselsatt i offentlig sektor	<u>2338</u>	<u>2337</u>	<u>2344</u>
		Totalt sysselsatt i privat sektor	<u>2741</u>	<u>2785</u>	<u>2903</u>
	Totalt sysselsatte i Sør-Varanger	<u>5079</u>	<u>5122</u>	<u>5247</u>	

Antall sysselsatt i offentlig sektor har holdt seg på et stabilt nivå mellom 2008 og 2010, mens det er i privat næringsliv, spesielt bergverksnæringa, at vi kan spore en vekst i antall sysselsatte i Sør-Varanger kommune. Disse tallene er ikke oppdatert i forhold til 2011 så den tar ikke for seg etableringen av Thon hotellet og om hvorvidt det har forekommet en vekst i annen offentlig og privat virksomhet.

Kommunen har en særdeles lav arbeidsledighet, men en omfattende vekst i sysselsettingen er vanskelig å spore for Sør-Varangersamfunnet.

³ <http://planleggingsportalen.no/>

2.4 Folkehelse i Sør-Varanger

De siste 30 årene har alle grupper i landet fått bedre helse, men helsegevinsten har vært størst for personer med lang utdanning og høy inntekt. For eksempel har denne gruppen lengre forventet levetid enn personer med lavere utdanning og inntekt. Særlig de siste ti årene har helseforskjellene økt, det gjelder både fysisk og psykisk helse, og både barn og voksne. Utjevning av sosiale helseforskjeller er derfor en viktig målsetting i folkehelsearbeidet.

Folkehelse er et mangfoldig begrep, men man kan se på folkehelse som summen av helsen til hele befolkningen. Etter Ny lov om folkehelse, fra 1.1.2012, så blir kommunen i mye større grad ansvarliggjort for innbyggernes totale folkehelse. Kommunen skal holde oversikt over helsetilstanden i befolkningen og faktorer som påvirker denne. Utfordringsbilde skal legges til grunn for den kommunale planstrategien og for samfunns- og arealplanlegging.

Kommunen skal iverksette nødvendige tiltak for å møte kommunens folkehelseutfordringer, som tiltak knyttet til oppvekst- og levekårsforhold, fysiske og sosiale miljøer, befolkningens levevaner samt skader og ulykker.

Levekår

- Flere personer har grunnskole som høyeste utdanning sammenlignet med landet forøvrig.
- Lavt inntektsnivå til personer i husholdninger er lavere enn i landet forøvrig
- Arbeidsledigheten er lavere enn landsgjennomsnittet.
- Andel uføretrygdede under 45 år er ikke entydig forskjellig fra landsgjennomsnittet.

Miljø

- Andel personer tilknyttet vannverk med forskriftsmessig tilfredsstillende analyseresultater mhp. E. coli, i prosent av befolkningen tilknyttet rapportpliktig vannverk, ser ut til å være høyere enn ellers i landet.
- Antall som legges inn på sykehus for personskader etter ulykker er ikke entydig forskjellig fra landsgjennomsnittet.

Skole

- Ungdom trives dårligere på skolen enn det som er vanlig ellers i landet, vurdert etter trivsel hos 10.-klassinger.
- Andelen 5.-klassinger på laveste mestringsnivå i lesing er høyere enn i landet for øvrig.
- Færre fullfører videregående skole enn det som er vanlig i landet for øvrig.

Levevaner

- Røyking i kommunen er ikke entydig forskjellig fra landsgjennomsnittet, vurdert etter andelen gravide som røyker ved første svangerskapskontroll. Vi har ikke tall for resten av befolkningen.

Helse og sykdom

- Færre personer bruker legemidler mot psykiske lidelser, som blant annet angst og depresjon, sammenlignet med resten av landet.
- Hjerte- og karsykdom ser ut til å være mer utbredt enn ellers i landet, vurdert etter antall pasienter behandlet i sykehus.
- KOLS og astma hos voksne ser ut til å være mer utbredt enn ellers i landet, basert på bruk av legemidler (45-74 år).
- Utbredelsen av type 2-diabetes, målt ved bruk av legemidler, ser ut til å være høyere enn ellers i landet (30-74 år).

2.5 Arealforvaltning

I dag har Kirkenes vokst mer og mer frem som et kommunalt og regionalt senter. Det kommer frem av kommuneplanen at Sør-Varanger skal ha befolkningsvekst i alle deler av kommunen, samtidig som at Kirkenes skal utvikles til et sterkt sentrum. Et sterkt sentrum blir ansett som viktig for å tiltrekke seg innflyttere og da spesielt unge i etableringsfasen. I nyere tid har kommunen fått på plass blant annet Barentsbadet og ny skole i Kirkenes som viktige faktorer for å bygge opp Kirkenes som sentrum.

2.5.1 Veier og samferdsel

Hovedinnfartsårene til Kirkenes-halvøya møtes i Hesseng, ca 4 km sør for Kirkenes. Her kommer E6 fra vest, E105 fra øst og Rv 885 fra sør. Trafikkmengdene varierer, men er naturligvis størst der befolkningstettheten er størst. E6 fra flyplassen til Hesseng har årsdøgntrafikk (ÅDT) på ca 1750 kjt/døgn. Ved Hesseng øker dette til ca 7150 kjt/døgn. Trafikken nordover mot Kirkenes er ca 7100 kjt/døgn. Rv. 885 mot Sandnes/Bjørnevatn har ÅDT ca 6150 og E105 fra Hesseng og østover har ÅDT ca 1450 kjt/døgn. Utover dette er trafikken på vegnettet beskjeden, med trafikkmengder rundt 500 - 1500 kjt/døgn.

Sør-Varanger har ca 430 km tilrettelagte løyper for snøscooter.

Per dags dato er rullebanen på Høybukta flyplass for kort, i tillegg så er det nødvendig med en oppgradering av infrastruktur.

2.6 Miljøstatus

Antall tonn totale utslipp av CO²-ekvivalenter i kommunen har blitt nærmest halvert i perioden 1991 - 2007. Det er særlig utslipp av klimagasser fra den stasjonære forbrenningen som er blitt redusert. Det samlede utslippet av klimagasser i 2007 var på 45.000 tonn CO₂ ekvivalenter.

Prosessutslippene i kommunen har vært relativt stabile, mens antall tonn fra stasjonær forbrenning har gått ned mye. Reduksjonen i stasjonær forbrenning har sammenheng med utviklingen av gruvedriften i kommunen. Driften ble avsluttet i 1996, men selve utviklingen skjedde gradvis.

Sør-Varanger kommune har en relativt konsentrert befolkning i Kirkenes og tettstedene rundt. Likevel er avstandene i kommunen store og behovet for privatbil er tilstedeværende for mange av kommunens innbyggere. I tillegg til å bruke privatbilen som fremkomstmiddel til og fra jobb, representerer også privatbilen for mange i kommunen transportmiddelet som primært brukes i forbindelse med fritid og ferier.

I 2007 var den største delen av klimagassutslippene i Sør-Varanger kommune fra mobil forbrenning (70 %). Ca. 10 % av klimagassutslippene stammet i 2007 fra stasjonær forbrenning.

Utslipp av klimagasser per innbygger, lå Sør-Varanger i 2007 under gjennomsnittet for kommunene i Finnmark (også eksklusiv Hammerfest) og Norge. Det gjennomsnittlige klimagassutslipp per innbygger i Sør-Varanger har trolig steget betraktelig grunnet den økende industrielle aktiviteten i kommunen. Sør-Varanger kommune har også som følge av gjenåpningen av gravene til Sydvaranger Gruve AS hatt en voldsom økning i elektrisitetsforbruket.

3.0 Sentrale utfordringer som Sør-Varanger kommune står overfor

3.1 Utfordringer i befolkningsutvikling og bosetting

Sør-Varanger kommune har store utfordringer med å tiltrekke seg den befolkningsøkningen som er fremskrevet i kommuneplanen. Konsekvensen er at de store endringene ikke har forekommet slik som forespeilet i kommuneplanen. Derfor er en av hovedutfordringene for Sør-Varanger kommune er å få økt tilflytting til kommunen samt at disse etablerer seg i kommunen over lengre tid.

Kanskje er den største utfordringen for Sør-Varanger kommune i dag å skaffe tilstrekkelig med mennesker til å fylle etterspørselen etter arbeidskraft på alle utdanningsnivå. Dette medfører at fokuset for kommunen bør være på nettopp denne problematikken. Det viser seg at det kommer relativt mange til kommunen hvert år, men at det på samme tid er det flere som flytter ut. Utfordringen med dette er at den store mangelen på arbeidskraft forblir uendret. En målsetting **bør være** å få de ”nye” borgerne til å etablere seg i kommunen over lengre tid.

- Hvordan tiltrekke seg nye borgere?
- Hvordan stimulere til at unge i utdanning returnerer til Sør-Varanger etter endt utdanning?
- Hvordan stimulere til en befolkning får en sterkere grad av bostedslojalitet?
- Hvordan stimulere til en sterkere og mer stabil befolkningsvekst?

3.2 Utfordringer næringsliv og sysselsetting

Den veksten som er beskrevet i kommuneplanen fra år 2005 har ikke gitt de forventede ringvirkningene som man da trodde skulle komme i fra olje- og gassvirksomhet. I kommuneplanen er visjonen at innbyggertallet skulle øke til 12.000 innbyggere innen 2015. Ved inngangen av år 2012 var kommunens populasjon på 9860, så det er fremdeles et stykke igjen før man når kommuneplanens målsetninger. Det er i dag et skrikende behov for kompetent arbeidskraft til Sør-Varanger.

Selv om Sydvaranger Gruve AS har etablert seg så har ikke dette gitt resultater i forhold til flere sysselsatt i andre offentlige og private virksomheter. Øvrig offentlige og private virksomheter har holdt seg relativt stabilt, men dette er forbeholdt at tallene fra år 2011 ennå ikke er klargjort.

Om man legger til grunn kalkulasjonene fra Norsk Institutt for by- og regionsforskning (NIBR), så er det grunn til å tro at etableringa av Sydvaranger Gruve etter hvert vil gi indirekte vekst i andre offentlige og private virksomheter. NIBR opererer med at 1 arbeidsplass kunne gi fra 0,2 til 0,8 utledede arbeidsplasser.

- Hvordan skal næringslivet greie å tiltrekke seg nødvendig og kompetent arbeidskraft?
- Hvordan sikre en stabil sysselsetting?
- Hvordan stimulere til lenger yrkeskarriere (etter 62 år)?
- På bakgrunn av ”eldrebølgen” så skal 30 % av befolkningen av med pensjon de neste 20 årene, det vil skape stor etterspørsel etter arbeidskraft.

3.3 Utfordringer ved folkehelse

Man ser at Sør-Varanger kommune er gode på noen punkter på folkehelsebarometeret, men likevel kommer kommunen generelt dårlig ut sammenlignet med nasjonale snittverdier⁴. I møte med ny lov om folkehelse så er hovedutfordringen å stimulere til en forbedring av den totale folkehelsen til kommunens befolkning. For å imøtekomme dette kan det være fordelaktig at man tenker folkehelse som et prinsipp i all form for planlegging.

⁴ <http://www.ks.no/PageFiles/20049/Dreieboka%20-%20Lov%20f%20juni%2011.pdf>

- Hvordan styrke folkehelsen og utjevne sosiale forskjeller i helse og levekår?
- Hvordan iverksette nødvendige tiltak for å møte kommunens folkehelseutfordringer?
- Hvordan iverksette et langsiktig og systematisk innsats? Grunnlaget for god helse legges først og fremst utenfor helsetjenesten.
- Hvordan tenke helse i alt vi gjør (Health in All Policies) på best mulig måte og på tvers av sektorer og forvaltningsnivåer?
- Høge prosentandeler som ikke fullfører videregående og høyre utdanning kan tenkes være en stor utfordring med tanke på folkehelsearbeidet. Lav utdanning og lav lønn er å regne for viktige bidragsyttere til at man ikke oppnår god folkehelsegevinst.

3.4 Utfordringer i kommunesektorens virksomhet

En viktig forutsetning for at vi skal sikre en befolkningsvekst er at kommunen har et godt utviklet kommunalt tjenesteapparat på alle nivå. Da må vi se på hvordan skal vi sikre et godt og tilstrekkelig utviklet tilbud innenfor de fleste sektorer og områder i kommunen. Et godt tilbud innenfor kultur, idrett, barnehage, skole og utdanning vil være viktig.

- Sør-Varanger kommunen jobber for at man skal oppleve en positiv og stabil befolkningsvekst, men hvordan skal kommunen imøtekomme denne befolkningsveksten?
- De neste 20 årene skal 30 % av befolkningen av med pensjon, hvordan skal kommunen håndtere "eldrebølgen"?
- Hvordan skal kommunens økonomiske situasjon være de neste 5 – 10 år?
- Hvilke tiltak kan kommunen iverksette for å stimulere til en mer stabil sysselsetting og at de ansatte står lengre i arbeid?

3.5 Utfordringer i arealforvaltningen

Når viktigste utfordringen er å gjøre Sør-Varanger så attraktiv som mulig for både eksisterende befolkning og fremtidige tilflyttere så må dette også gjøres noe med i arealforvaltningen i kommunen. Da kan de mest sentrale utfordringene være;

- Å se på nye innfartsløsninger til Kirkenes.
- Hvordan Kirkenes utvikles?
- Hvordan skal boligsituasjonen være i tida fremover?
- Hvordan videreutvikle Kirkenes til et kommunalt og regionalt senter?
- Hvordan skal motorferdsel og tilpassning av scooterløypenettet være i årene som kommer?
- Hvordan skal bolig- og institusjonsstrukturen være i møte med den kommende "eldrebølgen"?

3.6 Utfordringer i miljøvern og klimaarbeidet

Etter oppstart av Sydvaranger gruve har kommunen opplevd en markant økning i Co²-utslipp. I tiden etter gjenoppstart av gruva har økningen i det totale energibruk i kommunen fordoblet seg. Dette medfører at målsetningen med å redusere Co² utslippene ikke ennå har latt seg gjennomføre. Målsetningen står fremdeles ved lag og kommunen må fremdeles lete etter gode og alternative løsninger for å redusere klimagassutslipp.

- Hvordan skal Sør-Varanger kommune oppnå de føringer og målsettinger som trekkes opp i kommunens Klima og energiplan 2010-2020?
 - Oppnåelse av målsetningen om energikonvertering og energiproduksjon?
 - Oppnåelse av energieffektivisering?
 - Oppnåelse av målsetningen om reduksjon i klimagassutslipp?

- Hvordan skal kommunen være med å innvirke til gode miljøløsninger i samarbeid med Sydvaranger gruve AS?
- Hvordan skal kommunen forholde seg til et økt press for å utvide mulighet for motorferdsel i utmark?
- Hvordan kan kommunen være med å påvirke til å realisere gode miljøløsninger ved nikkilverket i byen Nikel?

4.0 Planprioritering for Sør-Varanger kommune 2012 - 2015

<u>Planer</u>	<u>Behov/ Status</u>	<u>2012</u>	<u>2013</u>	<u>2014</u>	<u>2015</u>	<u>Fremtidig status</u>
<u>Kommuneplan</u>						
- <u>Samfunnsdel</u>	Rulleres	Rulleres				
- <u>Arealdel</u>	Rulleres	Rulleres				
<u>Kommunale sektorplaner</u>						
Strategi for omsorgstjenesten 2022	Rulleres og trenger handlingsdel		Rulleres			Kommunedelplan
Habilitering og rehabilitering 2008-2011	Rulleres og trenger handlingsdel		Rulleres			Inngå i strategi for omsorgstjenesten
Rusmiddelpolitisk handlingsplan	Ingen tilbakemelding		Rulleres			Inngå i strategi for omsorgstjenesten
Plan for psykisk helsearbeid i Sør-Varanger 2007-2010	Rulleres		Rulleres			Inngå i strategi for omsorgstjenesten
Arbeidsgiverstrategi for Sør-Varanger kommune	Videreføres uten endringer					Viktig kommunal plan
Oppvekstplan for Sør-Varanger kommune	Ny		Ny			Kommunedelplan
Barnehageplan 2008-2012	Skal til politisk behandling før jul	Rulleres				Inngå i oppvekstplan for Sør-Varanger kommune
Kulturskoleplanen 2004	Rulleres		Rulleres			Inngå i oppvekstplan for Sør-Varanger kommune
Skolestruktur "da klokka klang, så fort vi sprang..." 2004	Ingen tilbakemelding					Kommunedelplan
<u>Viktige kommunale planer</u>						
Kommunedelplan Idrett og fysisk aktivitet 2006 – 2017	Rulleres	Rulleres				Kommunedelplan
Boligpolitisk handlingsplan + tiltak 2009-2012	Rulleres		Rulleres			Viktig kommunal plan
Energi- og Klimaplan 2010 – 2020	Rulleres			Rulleres		Kommunedelplan
Landbruksplan for Sør-Varanger kommune 2006-2009	Til revidering	Revideres				Kommunedelplan
Kommunale veier og trafikksikkerhetsplan	Lages ny		ny			Kommunedelplan
Plan for trafikksikkerhet Sør-Varanger kommune 2010 – 2013	Til revidering		Revidere s			Inngå i vei- og trafikksikkerhetsplan
Tilstandsregistrering og veiplan	Uten formell status, skal lages ny					Inngå i Vei- og trafikksikkerhetsplan
Geodataplan for Sør-Varanger kommune 2006 – 2009	Til revidering		Revidere s			Viktig handlingsplan
Strategisk næringsplan for Sør-Varanger kommune	Lages ny		Ny			Handlingsplan
Reiselivsplan for Sør-Varanger kommune	Lages ny		Ny			Kommunedelplan
<u>Kommuneplanens arealdel</u>						
Kommunedelplan 1 for Sydvaranger gruve AS	Under arbeid		Ferdig			Kommunedelplan

Kommunedelplan 2 for Sydvaranger gruve AS	Under arbeid		Ferdig			Kommunedelplan
Kommunedelplan 3 for Sydvaranger gruve AS	Under arbeid		Ferdig			Kommunedelplan
Kommunedelplan 4 for Sydvaranger gruve AS	Under arbeid		Ferdig			Kommunedelplan
Veiløsning for Kirkenes-halvøya	Under arbeid		Ferdig			Kommunedelplan

4.1 Plan og planstatus ved utgangen av inneværende kommunestyreperiode 2012-2015

	Fremtidige planer	Eksisterende planer som skal inngå i større planverk	Fremtidig Status
<u>Sektorplaner</u>			
Ny plan	Strategi for omsorgstjenesten 2022	<ul style="list-style-type: none"> - Habilitering og rehabilitering 2008-2011 - Rusmiddelpolitisk handlingsplan - Plan for psykisk helsearbeid i Sør-Varanger 2007-2010 	Kommunedelplan
Ny plan	Oppvekstplan for Sør-Varanger kommune	<ul style="list-style-type: none"> - Barnehageplan 2008 – 2012 - Kulturskoleplanen 2004 	Kommunedelplan
Rullerende plan	Skolestruktur ” <i>da klokka klang, så fort vi sprang...</i> ” 2004		Kommunedelplan
Rullerende plan	Arbeidsgiverstrategi for Sør-Varanger kommune		Kommunal plan
<u>Kommunale planer</u>			
Ny plan	Kommunale veier og trafiksikkerhetsplan	<ul style="list-style-type: none"> - Plan for trafiksikkerhet for Sør-Varanger kommune - Tilstandsregistrering og veiplan 	Kommunedelplan
Ny plan	Reiseliveplan for Sør-Varanger kommune		Kommunedelplan
Ny plan	Strategisk Næringsplan		Handlingsplan
Rullerende plan	Boligpolitisk handlingsplan + 2009-2012		Kommunedelplan
Rullerende plan	Klima- og energiplan 2010 - 2013		Kommunedelplan
Rullerende plan	Kommunedelplan for Idrett og fysisk aktivitet 2006 – 2017		Kommunedelplan
Rullerende plan	Landbruksplan for Sør-Varanger kommune 2006 - 2009		Kommunedelplan
Rullerende plan	Geodataplan for Sør-Varanger kommune		Kommunal plan
<u>Kommuneplanens arealdel</u>			
Nye planer	Kommunedelplan 1,2,3 og 4 for Sydvaranger gruve AS		Kommunedelplaner
Ny plan	Veiløsning for Kirkenes-halvøya		Kommunedelplan

Kommunal planstrategi

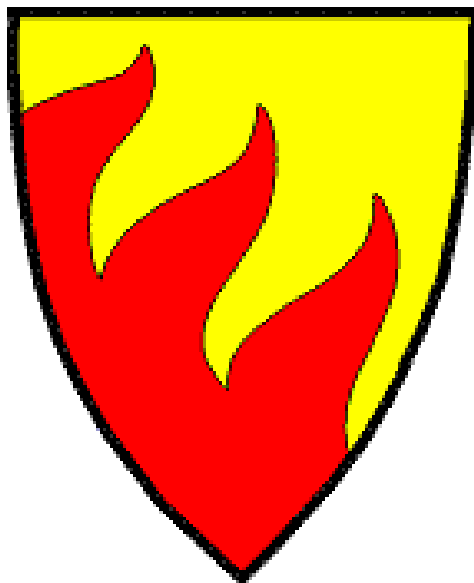

Sør-Varanger kommune

2012-2015

Innhold

Kommunal planstrategi	1
Sør-Varanger kommune	1
2012-2015.....	1
1.0 Kommunal planstrategi	3
1.1 Verktøy for politisk prioritering av planoppgaver.....	3
1.2 Planstrategi og dets formål	4
2.0 Sør-Varanger i dag	4
2.1 Analyse av samfunnsutviklingen.....	4
2.2 Bosetting.....	6
2.3 Lokalt næringsliv og sysselsetting	6
2.4 Folkehelse i Sør-Varanger.....	7
2.5 Arealforvaltning	9
2.5.1 Havneområder i Sør-Varanger.	9
2.5.2 Veier og samferdsel.....	10
2.6 Miljøstatus.....	10
3.0 Sentrale utfordringer som Sør-Varanger kommune står overfor.....	10
3.1 Utfordringer i befolkningsutvikling og bosetting.....	10
3.2 Utfordringer næringsliv og sysselsetting.....	11
3.3 Utfordringer ved folkehelsa.....	11
3.4 Utfordringer i kommunesektorens virksomhet.....	12
3.5 Utfordringer i arealforvaltningen	12
3.6 Utfordringer i miljøvern og klimaarbeidet	13
4.0 Planprioritering for Sør-Varanger kommune 2012 - 2015	13
4.1 Plangjennomføring	14
4.1 Plan og planstatus ved utgangen av inneværende kommunestyreperiode 2012-2015	15

1.0 Kommunal planstrategi

Kommunal planstrategi er et nytt verktøy i plan- og bygningsloven. Formålet er å klargjøre hvilke planoppgaver kommunen bør starte opp eller videreføre for å legge til rette for en ønsket utvikling i kommunen. Kommunal planstrategi erstatter det obligatoriske kravet til rullering av kommuneplanen som lå i tidligere plan- og bygningslov (PBL 1985).

Planstrategien setter et stekt fokus på at planleggingen skal være behovsstyrt og ikke gjøres mer omfattende enn nødvendig. Noe som også er nedfelt i plan- og bygningsloven § 3-1 tredje ledd om oppgaver og hensyn i planlegging etter loven.

Formålet med utarbeidelse av en planstrategi er **bedre og mer behovsstyrt planlegging**. Gjennom hele planstrategiprosessen så kan det være lurt å tenke 1. Hvor står vi, 2. hvor vil vi, og 3. hvordan kommer vi oss dit.

1.1 Verktøy for politisk prioritering av planoppgaver

Den kommunale planstrategien er et hjelpemiddel for det nye kommunestyret til å avklare hvilke planoppgaver kommunen skal prioritere i valgperioden for å møte kommunens behov. Et viktig siktemål er å styrke den politiske styringen av hvilke planoppgaver som skal prioriteres. Arbeidet med kommunal planstrategi vil gi en bedre og mer systematisk vurdering av kommunens planbehov slik at kommunen bedre kan møte aktuelle utfordringer.

Gjennom vedtaket av den kommunale planstrategien skal det nye kommunestyret ta stilling til om kommuneplanen helt eller delvis skal revideres.

Planstrategien er også et egnet verktøy for å vurdere kommunens plansystem, planressurser og samlede planbehov i kommunestyreperioden knyttet til kommunedelplaner, tema- og sektor(fag)planer.

Kommunal planstrategi skal utarbeides og vedtas senest ett år etter at kommunestyret er konstituert. Kommunal planstrategi er for øvrig en viktig arena for å drøfte og avklare behov for interkommunal planlegging. Dette kan gjelde både innenfor arealplanlegging og annen tjenesteyting.

§ 10-1 Kommunal planstrategi

Kommunestyret skal minst én gang i hver valgperiode, og senest innen ett år etter konstituering, utarbeide og vedta en kommunal planstrategi. Planstrategien bør omfatte en drøfting av kommunens strategiske valg knyttet til samfunnsutvikling, herunder langsiktig arealbruk, miljøutfordringer, sektorenes virksomhet og en vurdering av kommunens planbehov i valgperioden.

Kommunen skal i arbeidet med kommunal planstrategi innhente synspunkter fra statlige og regionale organer og nabokommuner. Kommunen bør også legge opp til bred medvirkning og allmenn debatt som grunnlag for behandlingen. Forslag til vedtak i kommunestyret skal gjøres offentlig minst 30 dager før kommunestyrets behandling.

Ved behandlingen skal kommunestyret ta stilling til om gjeldende kommuneplan eller deler av denne skal revideres, eller om planen skal videreføres uten endringer. Kommunestyret kan herunder ta stilling til om det er behov for å igangsette arbeid med nye arealplaner i valgperioden, eller om gjeldende planer bør revideres eller oppheves.

Utarbeiding og behandling av kommunal planstrategi kan slås sammen med og være del av oppstart av arbeidet med kommuneplanen, jf. kapittel 11.

1.2 Planstrategi og dets formål

Formålet med den kommunale planstrategien er å sette fokus på de planoppgaver kommunen bør starte opp eller videreføre for å legge til rette for en positiv utvikling i kommunen.

Kommunal planstrategi er ikke en plantype, men et hjelpemiddel for kommunen til å fastlegge det videre planarbeidet.

Kommunen har nå fått plikt til å utarbeide kommunal planstrategi minst én gang i hver valgperiode og vedta den senest innen ett år etter kommunestyrets konstituering. Det er viktig at dette arbeidet starter tidlig etter at kommunestyret er konstituert. Det gir det nye kommunestyret mulighet for å vurdere og ta stilling til hvilke planoppgaver som er viktige å arbeide med i kommunestyreperioden.

Kommunal planstrategi skal omfatte kommunens strategiske valg knyttet til utviklingen av kommunesamfunnet. Det gjelder både langsiktig arealbruk, sektorenes virksomhet og en vurdering av kommunenes planbehov i valgperioden.

Strategien bør inneholde:

Redegjørelse for utviklingstrekk og utfordringer knyttet til samfunnsutvikling og miljø, drøfting av hovedtrekkene i en langsiktig arealstrategi, både for å ivareta samordning, utbygging og vern av områder, vurdering av sektorenes planbehov, og vurdering av prioriterte planoppgaver og behovet for revisjon av kommuneplanens samfunnsdel og arealdel.

2.0 Sør-Varanger i dag

I dag fremstår Sør-Varanger med stor fremtidstro på kommunens utviklings innenfor næringslivet og befolkningsfremskrivninger. Dagens tro på fremtiden står i sterk kontrast til de stedsfortellingene som eksisterte da folket i Bugøynes averterte bygda til salgs i de største avisene og da Sydvaranger gruve avvirket sin drift på 90-tallet. I dag er pessimismen i stor grad snudd til en positiv fremtidstro i kommunen.

Slagordet ”*En grensesprengende kommune*” virker aldri å ha vært mer gjeldende for Sør-Varanger. Samarbeidet med våre naboer i Russland og Finland virker å være styrket, samt at det nye grenseboerbeviset snart er på plass. I tillegg har kommunen inngått vennskapsavtaler kommuner på både finsk og Russisk side. Som eneste kommune i landet med to landegrenser så bidrar dette til at Sør-Varanger har helt særegne muligheter og utfordringer innenfor kultur- og nærings samarbeid over grensene.

Selv om det i dag råder en positivitet i kommunen så er det slik at skal kommunen vokse både i befolkning og næringsliv så må kommunen gjøre noen prioriteringer med tanke på hvordan planleggingen skal være for inneværende kommunestyreperiode. Dette dokumentet skal ta for seg den tematikk som blir ansett for å representere de viktigste utfordringene som kommunen står overfor de neste fire årene.

2.1 Analyse av samfunnsutviklingen

I år 1996 hadde Sør-Varanger kommune den største befolkningen på 10 010 personer siden år 1977. Kommunen har frem til 2001 opplevd en svak befolkningsnedgang, men har siden hatt en svak befolkningsvekst og folketallet i kommunen var ved inngangen av år 2012 på 9860 personer.

Sør-Varanger ¹	2006	2007	2008	2009	2010	2011	1k 2012	2k 2012
Folketallet ved inngang av året/kvartalet	9464	9490	9518	9623	9738	9826	9860	9925
Fødde	102	111	127	114	112	95	39	15
Døde	94	89	65	71	104	94	25	19
<u>Fødselsoverskudd</u>	8	22	62	43	8	1	14	-4
Innvandring	88	115	134	153	211	198	44	32
Utvandring	26	43	48	66	54	94	7	17
Innflytting (innenlandsk)	356	354	332	359	382	414	96	98
Utflytting (innenlandsk)	398	421	370	377	455	485	82	92
<u>Nettoinnflytting, inkl. inn- og utvandring</u>	20	5	48	69	84	33	51	21
Folkevekst	26	28	105	115	88	34	65	17
<u>Folketallet ved utgangen av året</u>	9490	9518	9623	9738	9826	9860	9925	9942

Flyttetall i kommunen viser en labil befolkning gjennom hele 90- og 2000-tallet. Fra år 2000 til og med 2010 er det registrert totalt 5 945 innflyttinger og 6 082 fraflyttinger. Slike flyttetall indikerer at en stor del av befolkningen føler liten stedstilhørighet og har en høy grad av mobilitet.

Fra 2006 til og med 2011 har nettoinnflytting vært positiv. Likevel er den innenlandske innflyttingen negativ, og en viktig bidragsyter er at netto utenlandsk innvandring gjennom hele perioden har vært svært positiv. I tillegg har kommunen hatt et generelt positivt fødselsoverskudd, men dette overskuddet har vært nokså lavt i 2010 og 2011.

Ved første og andre kvartal i år 2012 så viser det seg at kommunen opplever en nokså positiv befolkningsvekst med en folkevekst på totalt 82 personer. Selv om dette er positiv lesning for Sør-Varanger kommune, så er det noe tidlig å si at dette symptomatisk for hele året. Det kan tenkes at den største fraflyttingen i kommunen skjer på sommeren, noe som vil bli fanget opp i tallene fra tredje kvartal.

Innvandrere utgjør i dag 8,1 % av kommunens innbyggere, eksklusiv innvandring fra nordiske land². Innvandringen til kommunen utgjør en svært viktig ressurs og er med på å fylle den store etterspørselen etter arbeidskraft. For utenom nordiske statsborgere så bor det i dag 801 utlendinger i Sør-Varanger kommune, pluss 77 russere med dobbelt statsborgerskap. De tre største innvandringsgruppene er i dag russere (53,3 %), polakker utgjør (10 %) og estlender (8,2 %). Totalt er det i dag registrert 61 nasjoner bosatt i Sør-Varanger, inklusiv nordiske land.

Antall eldre over 67 år har siden 2006 steget i fra ca 1200 personer til ca 1280 personer, mens andel barn og unge mellom 0-19 har i samme tidsperiode ligget på ca 2500 personer. Vi ser at kommunen har en nokså høy andel antall eldre i forhold til den yngre befolkning. Altså er ikke Sør-Varanger kommune unntatt "eldrebølgen". I aldergruppen 45-66 år er det 29 % av kommunens befolkning, noe som vil si at denne gruppen av befolkningen kan ventes å pensjoneres i løpet av de 20 neste årene.

¹

http://statbank.ssb.no/statistikkbanken/Default_FR.asp?PXSid=0&nvl=true&PLanguage=0&tilside=selectvarval/define.asp&Tabellid=01222

² Tall utgitt av Øst-Finnmark politidistrikt

Barnhagedekningen er for barn 1-2 år er på ca 90 % noe som er 10 % over landsgjennomsnittet, mens dekningen for barn mellom 3-5 år er på ca 96 % noe som er helt i tråd med landsgjennomsnittet.

Kommunen har en snittandel med mennesker med høyere utdanning på ca 23 %, noe som utgjør 2 % over landsgjennomsnittet.

Kommunen er under landgjennomsnittet i forhold til andel barn med barnevernstiltak med 4-5 barn per 1000 innbygger.

2.2 Bosetting

Folkemenge fordelt etter grunnkrets i Sør-Varanger kommune per 1.1.2010 og 1.1.2012

Årstall	2010	2012
Vest (Bugøynes/bygøyfjord/ Spurvnes, Neiden)	508	481
Hesseng (Høybuktmoen, Nato, Bjørkheim A.v.l)	1807	1854
Sandenes øst og vest	1016	1081
Bjørnevatn	1511	1485
Kirkenes	3365	3449
Øst (Elvenes, Jakobsnes, Ropelv, Grense Jakobselv, Jarfjord)	790	773
Pasvik (Nedre Passvik, Langfjorddalen, Svanvik, Melkefoss, Øvre Passvik)	729	709
Totalt Sør-Varanger kommune	9738	9860

Den aller største delen av kommunens innbyggere bor i sentrumsnære strøk. I 2010 bodde totalt 7699 personer på Bjørnevatn, Sandnes, Hesseng, og Kirkenes. Det vil si at 79 % av kommunens befolkning da bodde på Kirkenes-halvøya, og tall indikerer at dette bare vil øke i årene som kommer.

Selv om Sør-Varanger kommune opplever befolkningsvekst i kommunen så foregår den veksten i sentrumsnære strøk. På den andre siden så kan man lese en tydelig negativ trend i kommunens distrikter. Alle deler av det som regnes som kommunens distrikt mister innbyggere.

Befolkningsveksten i Sør-Varanger foregår i sentrumsnære strøk og per 01.01.2012 så bodde 80 % av innbyggere på Kirkenes-halvøya. I år 2005 bodde ca 75 % på Kirkenes-halvøya.

2.3 Lokalt næringsliv og sysselsetting

Geografisk	Datagrunnlag	2008	2009	2010
------------	--------------	------	------	------

område				
Sør-Varanger ³	Sysselsatte i næring Jordbruk, skogbruk og fiske	145	134	144
	Sysselsatte i næring Bergverksdrift og utvinning	57	160	265
	Sysselsatte i næring Industri	213	196	196
	Sysselsatte i næring Elektrisitet, vann og renovasjon	45	44	49
	Sysselsatte i næring Bygge- og anleggsvirksomhet	430	422	401
	Sysselsatte i næring Varehandel, motorvognreparasjoner	687	673	679
	Sysselsatte i næring Transport og lagring	306	299	305
	Sysselsatte i næring Overnattings- og serveringsvirksomhet	164	161	159
	Sysselsatte i næring Informasjon og kommunikasjon	63	64	63
	Sysselsatte i næring Finansiering og forsikring	31	34	32
	Sysselsatte i næring Teknisk tjenesteyting, eiendomsdrift	180	173	170
	Sysselsatte i næring Forretningsmessig tjenesteyting	247	251	262
	Sysselsatte i næring Offentlig administrasjon, forsvar, sosialforsikring	667	684	701
	Sysselsatte i næring Undervisning	495	486	502
	Sysselsatte i næring Helse- og sosialtjenester	1 176	1 167	1 141
Sysselsatte i næring Personlig tjenesteyting	161	154	164	
Sysselsatte i næring Uoppgitt	12	11	14	
	Totalt sysselsatt i offentlig sektor	<u>2338</u>	<u>2337</u>	<u>2344</u>
	Totalt sysselsatt i privat sektor	<u>2741</u>	<u>2785</u>	<u>2903</u>
	Totalt sysselsatte i Sør-Varanger	<u>5079</u>	<u>5122</u>	<u>5247</u>

Antall sysselsatt i offentlig sektor har holdt seg på et stabilt nivå mellom 2008 og 2010, mens det er i privat næringsliv, spesielt bergverksnæringa, at vi kan spore en vekst i antall sysselsatte i Sør-Varanger kommune. Disse tallene er ikke oppdatert i forhold til 2011 og 2012 så den tar ikke for seg etableringen av Thon hotellet og om hvorvidt det har forekommet en vekst i annen offentlig og privat virksomhet.

Kommunen har en særdeles lav arbeidsledighet, men en omfattende vekst i sysselsettingen er vanskelig å spore for Sør-Varangersamfunnet.

I Sør-Varanger finnes det i praksis flere arbeidsplasser enn det finnes personer som er i yrkesaktiv alder. Inkluderer vi innpendlingen av arbeidsfolk til Syd Varanger gruve og sykehuset så ser vi at det er minus arbeidsledighet i Sør-Varanger. I dag er det totalt 102 registrerte arbeidsledige i kommunen hvor 62 personer er norske, mens 40 personer er innvandrere. Til tross for at innvandrere utgjør 8.1 % av Sør-Varanger kommunes befolkning så utgjør de litt i underkant av 40 % av de arbeidsledige i kommunen.

2.4 Folkehelse i Sør-Varanger

De siste 30 årene har alle grupper i landet fått bedre helse, men helsegevinsten har vært størst for personer med lang utdanning og høy inntekt. For eksempel har denne gruppen lengre forventet

³ <http://planleggingsportalen.no/>

levetid enn personer med lavere utdanning og inntekt. Særlig de siste ti årene har helseforskjellene økt, det gjelder både fysisk og psykisk helse, og både barn og voksne. Utjevning av sosiale helseforskjeller er derfor en viktig målsetting i folkehelsearbeidet.

Folkehelse er et mangfoldig begrep, men man kan se på folkehelse som summen av helsen til hele befolkningen. Etter Ny lov om folkehelse, fra 1.1.2012, så blir kommunen i mye større grad ansvarliggjort for innbyggernes totale folkehelse. Kommunen skal holde oversikt over helsetilstanden i befolkningen og faktorer som påvirker denne. Utfordringsbilde skal legges til grunn for den kommunale planstrategien og for samfunns- og arealplanlegging.

Kommunen skal iverksette nødvendige tiltak for å møte kommunens folkehelseutfordringer, som tiltak knyttet til oppvekst- og levekårsforhold, fysiske og sosiale miljøer, befolkningens levevaner samt skader og ulykker.

Folkehelsebarometeret for Sør-Varanger kommune

Levekår

- Flere personer har grunnskole som høyeste utdanning sammenlignet med landet forøvrig.
- Lavt inntektsnivå til personer i husholdninger er lavere enn i landet forøvrig
- Arbeidsledigheten er lavere enn landsgjennomsnittet.
- Andel uføretrygdete under 45 år er ikke entydig forskjellig fra landsgjennomsnittet.

Miljø

- Andel personer tilknyttet vannverk med forskriftsmessig tilfredsstillende analyseresultater mhp. E. coli, i prosent av befolkningen tilknyttet rapportpliktig vannverk, ser ut til å være høyere enn ellers i landet.
- Antall som legges inn på sykehus for personskader etter ulykker er ikke entydig forskjellig fra landsgjennomsnittet.

Skole

- Ungdom trives dårligere på skolen enn det som er vanlig ellers i landet, vurdert etter trivsel hos 10.-klassinger.
- Andelen 5.-klassinger på laveste mestringsnivå i lesing er høyere enn i landet for øvrig.
- Færre fullfører videregående skole enn det som er vanlig i landet for øvrig.

Levevaner

- Røyking i kommunen er ikke entydig forskjellig fra landsgjennomsnittet, vurdert etter andelen gravide som røyker ved første svangerskapskontroll. Vi har ikke tall for resten av befolkningen.

Helse og sykdom

- Færre personer bruker legemidler mot psykiske lidelser, som blant annet angst og depresjon, sammenlignet med resten av landet.
- Hjerte- og karsykdom ser ut til å være mer utbredt enn ellers i landet, vurdert etter antall pasienter behandlet i sykehus.
- KOLS og astma hos voksne ser ut til å være mer utbredt enn ellers i landet, basert på bruk av legemidler (45-74 år).
- Utbredelsen av type 2-diabetes, målt ved bruk av legemidler, ser ut til å være høyere enn ellers i landet (30-74 år).

Folkehelsebarometeret tilbyr en minimumskunnskap vedrørende folkehelsestanden i Sør-Varanger kommune. De ulike virksomhetene i Sør-Varanger kan i så måte tilby en utfyllende kunnskap vedrørende folkehelsestanden i kommunen.

- Sammenligner man ungdom med norsk og utenlandsk bakgrunn, så viser det seg at barn med innvandrerbakgrunn har større utfordringer tilknyttet rus, røyk, ernæring og veneriske sykdommer.
- I Sør-Varanger så har det vært en økning i antall volds- og rusrelaterte saker i psykiatrien.
- Man ser at det er store utfordringer ved at mange elever ca 50 % dropper ut av den videregående skolen i Sør-Varanger, noe som bidrar til at de berørte gruppene enklere faller utenfor samfunnet, arbeidslivet og vil kunne utvikle en ustabil økonomisk situasjon.
- Virksomhetene i kommunene opplever at et dyrt boligmarked medvirker til at flere familier sliter økonomisk. Et dyrt boligmarked bidrar til at enkelte familier ikke har økonomi til å prioritere fritidsaktiviteter, mat og idrett, noe som igjen bidrar til en stigmatisering av denne gruppen.
- På landsbasis ser man at ca 40 % av befolkningen i varierende grad vil oppleve å få en eller annen form for psykisk lidelse. Det er ikke noen grunn til å tro at befolkningen i Sør-Varanger er ulik landsgjennomsnittet på dette feltet.

Man ser at elever på den videregående skole kan oppleve svært tunge og ensomme perioder. Dette gjelder spesielt de elevene som bor på hybel borte i fra egen familie. Også øvrig ungdom på videregående kan oppleve at store krav til prestasjonsnivå og effektivitet kan bidra til tunge perioder.

Ungdom fra 12-18 år i Sør-Varanger har et noe usunt kosthold. Kosthold sees som viktig faktor for den psykiske og fysiske helsen. Man kan derfor anta ungdom med et usunt kosthold vil oppleve flere psykiske lidelser enn de ungdommene med et sunnere kosthold.

For befolkningen mellom 20 – 67 år er det flere enn tidligere som opparbeidet seg gjeldsproblem som kan bidra til psykiske lidelser

Det viser seg også at befolkningen i Sør-Varanger er med innaktiv en tidligere, noe som bidrar til både psykiske og fysiske lidelser.

2.5 Arealforvaltning

I dag har Kirkenes vokst mer og mer frem som et kommunalt og regionalt senter. Det kommer frem av kommuneplanen at Sør-Varanger skal ha befolkningsvekst i alle deler av kommunen, samtidig som at Kirkenes skal utvikles til et sterkt sentrum. Et sterkt sentrum blir ansett som viktig for å tiltrekke seg innflyttere og da spesielt unge i etableringsfasen. I nyere tid har kommunen fått på plass blant annet Barentsbadet og ny skole i Kirkenes som viktige faktorer for å bygge opp Kirkenes som sentrum.

2.5.1 Havneområder i Sør-Varanger.

Kystverket har i sin rapport *”mulige oljebasehavner i Øst-Finnmark, Vurdering av lokaliteter”* slått fast at det bare er Kirkenesområdet i hele Øst-Finnmark som kan oppfylle de krav som stilles til en framtidig oljebasehavn. Flere av de andre havnene i Øst-Finnmark kan, med større eller mindre investeringer i infrastruktur, vurderes som mulige service- og basehavner.

I rapporten *”mulighetsstudie for Kirkenes Havn”* utført av Rambøll blir det vist at Kirkenes Havn og Sør-Varanger kommune har svært gode muligheter til å løfte det havnerelaterte næringslivet i forhold til dagens nivå. Det påpekes at dette krever en betydelig innsats i form av lobbyvirksomhet, samordning og målrettet planlegging.

Den maritime utviklingen i Sør-Varanger er i vekst, og kommunen er viktig i et nordområdeperspektiv. Utviklingen av næringsrelaterede havneområder i Sør-Varanger kommune vil derfor gis høy prioritet i inneværende kommunestyreperiode.

2.5.2 Veier og samferdsel

Hovedinnfartsårene til Kirkenes-halvøya møtes i Hesseng, ca 4 km sør for Kirkenes. Her kommer E6 fra vest, E105 fra øst og Rv 885 fra sør. Trafikkmengdene varierer, men er naturligvis størst der befolkningstettheten er størst. E6 fra flyplassen til Hesseng har årsdøgntrafikk (ÅDT) på ca 1750 kjt/døgn. Ved Hesseng øker dette til ca 7150 kjt/døgn. Trafikken nordover mot Kirkenes er ca 7100 kjt/døgn. Rv. 885 mot Sandnes/Bjørnevatn har ÅDT ca 6150 og E105 fra Hesseng og østover har ÅDT ca 1450 kjt/døgn. Utover dette er trafikken på vegnettet beskjedne, med trafikkmengder rundt 500 - 1500 kjt/døgn.

Sør-Varanger har ca 430 km tilrettelagte løyper for snøscooter.

Per dags dato er rullebanen på Høybukta flyplass for kort, i tillegg så er det nødvendig med en oppgradering av infrastruktur.

2.6 Miljøstatus

Antall tonn totale utslipp av CO²-ekvivalenter i kommunen har blitt nærmest halvert i perioden 1991 - 2007. Det er særlig utslipp av klimagasser fra den stasjonære forbrenningen som er blitt redusert. Det samlede utslippet av klimagasser i 2007 var på 45.000 tonn CO₂ ekvivalenter.

Prosessutslippene i kommunen har vært relativt stabile, mens antall tonn fra stasjonær forbrenning har gått ned mye. Reduksjonen i stasjonær forbrenning har sammenheng med utviklingen av gruvedriften i kommunen. Driften ble avsluttet i 1996, men selve utviklingen skjedde gradvis.

Sør-Varanger kommune har en relativt konsentrert befolkning i Kirkenes og tettstedene rundt. Likevel er avstandene i kommunen store og behovet for privatbil er tilstedeværende for mange av kommunens innbyggere. I tillegg til å bruke privatbilen som fremkomstmiddel til og fra jobb, representerer også privatbilen for mange i kommunen transportmiddelet som primært brukes i forbindelse med fritid og ferier.

I 2007 var den største delen av klimagassutslippene i Sør-Varanger kommune fra mobil forbrenning (70 %). Ca. 10 % av klimagassutslippene stammet i 2007 fra stasjonær forbrenning.

Utslipp av klimagasser per innbygger, lå Sør-Varanger i 2007 under gjennomsnittet for kommunene i Finnmark (også eksklusiv Hammerfest) og Norge. Det gjennomsnittlige klimagassutslipp per innbygger i Sør-Varanger har trolig steget betraktelig grunnet den økende industrielle aktiviteten i kommunen. Sør-Varanger kommune har også som følge av gjenåpningen av gruvene til Sydvaranger Gruve AS hatt en voldsom økning i elektrisitetsforbruket.

3.0 Sentrale utfordringer som Sør-Varanger kommune står overfor

3.1 Utfordringer i befolkningsutvikling og bosetting

Sør-Varanger kommune har store utfordringer med å tiltrekke seg den befolkningsøkningen som er fremskrevet i kommuneplanen. Konsekvensen er at de store endringene ikke har forekommet slik som forespeilet i kommuneplanen. Derfor er en av hovedutfordringene for Sør-Varanger kommune er å få økt tilflytting til kommunen samt at disse etablerer seg i kommunen over lengre tid.

Kanskje er den største utfordringen for Sør-Varanger kommune i dag å skaffe tilstrekkelig med mennesker til å fylle etterspørselen etter arbeidskraft på alle utdanningsnivå. Dette medfører at fokuset for kommunen bør være på nettopp denne problematikken. Det viser seg at det kommer relativt mange til kommunen hvert år, men at det på samme tid er det flere som flytter ut. Utfordringen med dette er at den store mangelen på arbeidskraft forblir uendret. En målsetting **bør være** å få de ”nye” borgerne til å etablere seg i kommunen over lengre tid.

- Hvordan tiltrekke seg nye borgere?
- Hvordan stimulere til at unge i utdanning returnerer til Sør-Varanger etter endt utdanning?
- Hvordan stimulere til en befolkning får en sterkere grad av bostedslojalitet?
- Hvordan stimulere til en sterkere og mer stabil befolkningsvekst?

Utfordringer tilknyttet befolkningsutvikling og bosetting er kanskje de største utfordringene kommunen står overfor de neste årene. Følgelig så skal de utfordringer, mål og strategier man ser for seg innarbeides i kommuneplanens samfunnsdel.

3.2 Utfordringer næringsliv og sysselsetting

Den veksten som er beskrevet i kommuneplanen fra år 2005 har ikke gitt de forventede ringvirkningene som man da trodde skulle komme i fra olje- og gassvirksomhet. I kommuneplanen er visjonen at innbyggertallet skulle øke til 12.000 innbyggere innen 2015. Ved inngangen av år 2012 var kommunens populasjon på 9860, så det er fremdeles et stykke igjen før man når kommuneplanens målsettinger. Det er i dag et skrikende behov for kompetent arbeidskraft til Sør-Varanger.

Nå som Sydvaranger Gruve AS har etablert seg så kan man anta at dette har resultater i forhold til flere virksomheter, og da spesielt privat virksomhet. Blant annet har etableringen av Thon hotellet gitt ca 30 nye arbeidsplasser til kommunen. Øvrig sysselsetting i offentlig virksomhet har holdt seg relativt stabilt de siste årene.

Om man legger til grunn kalkulasjonene fra Norsk Institutt for by- og regionsforskning (NIBR), så er det grunn til å tro at etableringa av Sydvaranger Gruve etter hvert vil gi indirekte vekst i andre offentlige og private virksomheter. NIBR opererer med at 1 arbeidsplass vil kunne gi 0,2 til 0,8 i utledede arbeidsplasser.

- Hvordan skal offentlig og privat virksomhet greie å tiltrekke seg nødvendig og kompetent arbeidskraft?
- Hvordan sikre en stabil sysselsetting?
- Hvordan stimulere til lenger yrkeskarriere (etter 62 år)?
- På bakgrunn av ”eldrebølgen” så skal 30 % av befolkningen av med pensjon de neste 20 årene, det vil skape stor etterspørsel etter arbeidskraft.

For at kommunen best skal imøtekomme disse utfordringene så vil tematikken innarbeides som tematikk i kommuneplanens samfunnsdel og den nye reiselivsplanen, samt at strategier og utfordringer tilknyttet at en økning i antall eldre så vil det være en sentral tematikk for planen *Strategi for omsorgstjenesten 2022*.

3.3 Utfordringer ved folkehelse

Man ser at Sør-Varanger kommune er gode på noen punkter på folkehelsebarometeret, men likevel kommer kommunen generelt dårlig ut sammenlignet med nasjonale snittverdier⁴. I møte med

⁴ <http://www.ks.no/PageFiles/20049/Dreiboka%20-%20Lov%20f%20juni%202011.pdf>

ny lov om folkehelse så er hovedutfordringen å stimulere til en forbedring av den totale folkehelsen til kommunens befolkning. For å imøtekomme dette kan det være fordelaktig at man tenker folkehelse som et prinsipp i all form for planlegging.

- Hvordan styrke folkehelsen og utjevne sosiale forskjeller i helse og levekår?
- Hvordan iverksette nødvendige tiltak for å møte kommunens folkehelseutfordringer?
- Hvordan iverksette et langsiktig og systematisk innsats? Grunnlaget for god helse legges først og fremst utenfor helsetjenesten.
- Hvordan tenke helse i alt vi gjør (Health in All Policies) på best mulig måte og på tvers av sektorer og forvaltningsnivåer?
- Høge prosentandeler som ikke fullfører videregående og høyre utdanning kan tenkes være en stor utfordring med tanke på folkehelsearbeidet. Lav utdanning og lav lønn er å regne for viktige bidragsyttere til at man ikke oppnår god folkehelsegevinst.

For at kommunen best skal imøtekomme folkehelseutfordringene så vil folkehelse inngå som et eget kapittel i kommuneplanens samfunnsdel. I kommuneplanens samfunnsdel så skal de utfordringer, mål og strategier tilknyttet folkehelse innarbeides, følgelig så skal kommunens virksomheter følge opp dette i sin daglige drift.

Sør-Varanger kommune har som første kommune allerede fått på plass Friskhetssentralen. Friskhetssentralen er et lavterskeltilbud som skal stimulere til røykeslutt og vektreduksjon, med den målsettingen å betre befolkningens folkehelse.

3.4 Utfordringer i kommunesektorens virksomhet

En viktig forutsetning for at vi skal sikre en befolkningsvekst er at kommunen har et godt utviklet kommunalt tjenesteapparat på alle nivå. Da må vi se på hvordan skal vi sikre et godt og tilstrekkelig utviklet tilbud innenfor de fleste sektorer og områder i kommunen. Et godt tilbud innenfor kultur, idrett, barnehage, skole og utdanning vil være viktig.

- Sør-Varanger kommune jobber for at man skal oppleve en positiv og stabil befolkningsvekst, men hvordan skal kommunen imøtekomme denne befolkningsveksten?
- De neste 20 årene skal 30 % av befolkningen av med pensjon, hvordan skal kommunen håndtere ”eldrebølgen”?
- Hvordan skal kommunens økonomiske situasjon være de neste 5 – 10 år?
- Hvilke tiltak kan kommunen iverksette for å stimulere til en mer stabil sysselsetting og at de ansatte står lengre i arbeid?

Utfordringer for kommunesektorens virksomhet vil være spesielt viktig tematikk som skal innarbeides i planen *Strategi for omsorgstjenesten 2022*. Utfordringer tilknyttet hvordan kommunen skal imøtekomme befolkningsveksten skal innarbeides i *Oppvekstplan for Sør-Varanger kommune*, plan for *Skolestruktur*, *boligpolitisk handlingsplan*, *kommunale veier og trafiksikkerhetsplan* og *Strategi for omsorgstjenesten 2022*.

3.5 Utfordringer i arealforvaltningen

Når viktigste utfordringen er å gjøre Sør-Varanger så attraktiv som mulig for både eksisterende befolkning og fremtidige tillflyttere så må dette også gjøres noe med i arealforvaltningen i kommunen. Da kan de mest sentrale utfordringene være;

- Å se på nye innfartsløsninger til Kirkenes.
- Hvordan Kirkenes utvikles?
- Hvordan skal boligsituasjonen være i tida fremover?

- Hvordan videreutvikle Kirkenes til et kommunalt og regionalt senter?
- Hvordan skal motorferdsel og tilpassning av scooterløypenettet være i årene som kommer?
- Hvordan skal bolig- og institusjonsstrukturen være i møte med den kommende ”eldrebølgen”
- Hvordan og hvor skal utviklingen av nye næringsrelaterte havneområde være i Sør-Varanger i tiden fremover.

Utfordringer for arealforvaltningen i Sør-Varanger kommune vil være viktig tematikk som skal bearbeides i kommuneplanens samfunns- og arealdel, samt følgende planer; *Oppvekstplan for Sør-Varanger kommune*, plan for *Skolestruktur*, *boligpolitisk handlingsplan* og *kommunale veier og trafiksikkerhetsplan*.

3.6 Utfordringer i miljøvern og klimaarbeidet

Etter oppstart av Sydvaranger gruve har kommunen opplevd en markant økning i Co²-utslipp. I tiden etter gjenoppstart av gruva har økningen i det totale energibruk i kommunen fordoblet seg. Dette medfører at målsetningen med å redusere Co² utslippene ikke ennå har latt seg gjennomføre. Målsetningen står fremdeles ved lag og kommunen må fremdeles lete etter gode og alternative løsninger for å redusere klimagassutslipp.

- Hvordan skal Sør-Varanger kommune oppnå de føringer og målsetninger som trekkes opp i kommunens Klima og energiplan 2010-2020?
 - Oppnåelse av målsetningen om energikonvertering og energiproduksjon?
 - Oppnåelse av energieffektivisering?
 - Oppnåelse av målsetningen om reduksjon i klimagassutslipp?
- Hvordan skal kommunen være med å innvirke til gode miljøløsninger i samarbeid med Sydvaranger gruve AS?
- Hvordan skal kommunen forholde seg til et økt press for å utvide mulighet for motorferdsel i utmark?
- Hvordan kan kommunen være med å påvirke til å realisere gode miljøløsninger ved nikkilverket i byen Nikel?

Energi og Klimaplan 2010 – 2020 har vist seg og ikke å fungere som et godt styringsdokument i Sør-Varanger kommune. I rulleringen at planen skal kommunen se på handlingsdelen for og vurdere hvordan kommunen på best mulig måte kan følge opp de målsettingene satt i planen.

4.0 Planprioritering for Sør-Varanger kommune 2012 - 2015

<u>Planer</u>	<u>Behov/ Status</u>	<u>2012</u>	<u>2013</u>	<u>2014</u>	<u>2015</u>	<u>Fremtidig status</u>
Kommuneplan						
- <u>Samfunnsdel</u>	Rulleres	Rulleres				
- <u>Arealdel</u>	Rulleres	Rulleres				
Kommunale sektorplaner						
Strategi for omsorgstjenesten 2022	Rulleres og trenger handlingsdel		Rulleres			Kommunedelplan
Habilitering og rehabilitering	Rulleres og trenger		Rulleres			Inngå i strategi for

2008-2011	handlingsdel					omsorgstjenesten
Rusmiddelpolitisk handlingsplan	Ingen tilbakemelding		Rulleres			Inngå i strategi for omsorgstjenesten
Plan for psykisk helsearbeid i Sør-Varanger 2007-2010	Rulleres		Rulleres			Inngå i strategi for omsorgstjenesten
Arbeidsgiverstrategi for Sør-Varanger kommune	Videreføres uten endringer					Viktig kommunal plan
Oppvekstplan for Sør-Varanger kommune	Ny		Ny			Kommunedelplan
Barnehageplan 2008-2012	Skal til politisk behandling før jul	Rulleres				Inngå i oppvekstplan for Sør-Varanger kommune
Kulturskoleplanen 2004	Rulleres		Rulleres			Inngå i oppvekstplan for Sør-Varanger kommune
Skolestruktur ”da klokka klang, så fort vi sprang...” 2004	Ingen tilbakemelding					Kommunedelplan
Viktige kommunale planer						Kommunedelplan
Kommunedelplan Idrett og fysisk aktivitet 2006 – 2017	Rulleres	Rulleres				Kommunedelplan
Boligpolitisk handlingsplan + tiltak 2009-2012	Rulleres		Rulleres			Viktig kommunal plan
Energi- og Klimaplan 2010 – 2020	Rulleres			Rulleres		Kommunedelplan
Landbruksplan for Sør-Varanger kommune 2006-2009	Til revidering	Revideres				Kommunedelplan
Kommunale veier og trafikksikkerhetsplan	Lages ny		ny			Kommunedelplan
Plan for trafikksikkerhet Sør-Varanger kommune 2010 – 2013	Til revidering		Revideres			Inngå i vei- og trafikksikkerhetsplan
Tilstandsregistrering og veiplan	Uten formell status, skal lages ny					Inngå i Vei- og trafikksikkerhetsplan
Geodataplan for Sør-Varanger kommune 2006 – 2009	Til revidering		Revideres			Viktig handlingsplan
Strategisk næringsplan for Sør-Varanger kommune	Lages ny		Ny			Handlingsplan
Hovedplan for vann	Rulleres			Rulleres		Kommunedelplan
Reiselivsplan for Sør-Varanger kommune	Lages ny		Ny			Kommunedelplan
Kommunens helhetlige ROS-analyse	Rulleres	Rulleres				
Kommuneplanens arealdel						
Områdeplan 1 for Sydvaranger gruve AS	Under arbeid		Ferdig			Områdeplan
Områdeplan 2 for Sydvaranger gruve AS	Under arbeid		Ferdig			Områdeplan
Veiløsning for Kirkenes-halvøya	Under arbeid		Ferdig			Kommunedelplan

4.1 Plangjennomføring

Sør-Varanger kommune skal rullere både kommuneplanens arealdel og samfunnsdel. Planprosessene vedrørende kommuneplanens samfunnsdel og de øvrige planene skal gå parallelt, men ved en viss faseforskyvning. Det vil si at Kommuneplanens samfunnsdel hele tiden skal gå i forkant av andre kommunedelplaner.

Siden kommuneplanen skal rulleres så tilbyr det kommunen en unik mulighet til tidlig og gå bredt og ut med planprosessen, der kommunens innbyggere involveres i fra en tidlig fase. Det er ansett at en bred planprosess vil gi legitimitet og nytteverdi for planleggingen. Sør-Varanger kommune ønsker spesielt og involvere ungdomsrådet ved rulleringen av kommuneplanen.

Sør-Varanger kommune har behov for å rullere eksisterende hovedplan for avløp og vannmiljø, men har for inneværende kommunestyreperiode ikke ressurser for rulling av denne planen. Dersom ressursituasjonen endrer seg i løpet inneværende kommunestyreperiode så vil denne

	Fremtidige planer	Eksisterende planer som skal inngå i større planverk	Fremtidig Status
--	--------------------------	---	-------------------------

planen bli prioritert.

4.1 Plan og planstatus ved utgangen av inneværende kommunestyreperiode 2012-2015

Sektorplaner			
Ny plan	Strategi for omsorgstjenesten 2022	<ul style="list-style-type: none"> - Habilitering og rehabilitering 2008-2011 - Rusmiddelpolitisk handlingsplan - Plan for psykisk helsearbeid i Sør-Varanger 2007-2010 	Kommunedelplan
Ny plan	Oppvekstplan for Sør-Varanger kommune	<ul style="list-style-type: none"> - Barnehageplan 2008 – 2012 - Kulturskoleplanen 2004 	Kommunedelplan
Rullerende plan	Skolestruktur ” <i>da klokka klang, så fort vi sprang...</i> ” 2004		Kommunedelplan
Rullerende plan	Arbeidsgiverstrategi for Sør-Varanger kommune		Kommunal plan
<u>Kommunale planer</u>			
Ny plan	Kommunale veier og trafikkisikkerhetsplan	<ul style="list-style-type: none"> - Plan for trafikkisikkerhet for Sør-Varanger kommune - Tilstandsregistrering og veiplan 	Kommunedelplan
Ny plan	Reiseliveplan for Sør-Varanger kommune		Kommunedelplan
Ny plan	Strategisk Næringsplan		Handlingsplan
Rullerende plan	Boligpolitisk handlingsplan + 2009-2012		Kommunedelplan
Rullerende plan	Klima- og energiplan 2010 - 2013		Kommunedelplan
Rullerende plan	Kommunedelplan for Idrett og fysisk aktivitet 2006 – 2017		Kommunedelplan
Rullerende plan	Landbruksplan for Sør-Varanger kommune 2006 - 2009		Kommunedelplan
Rullerende plan	Geodataplan for Sør-Varanger kommune		Kommunal plan
Rullerende plan	Hovedplan for Vann		Kommunedelplan
Rullerende plan	Kommunens helhetlige ROS-analyse		
<u>Kommuneplannens arealdel</u>			
Nye planer	Områdeplan 1 og 2 for Sydvaranger gruve AS		Kommunedelplaner
Ny plan	Veiløsning for Kirkenes-halvøya		Kommunedelplan



SØR-VARANGER KOMMUNE

Boks 406, 9915 Kirkenes
Tlf. 78 97 74 00. Faks 78 99 22 12
E-post: postmottak@sor-varanger.kommune.no
www.svk.no

SAKSFRAMLEGG Sak til politisk behandling

Saksbehandler: Vibeke Øie Virksomhetsleder: , tlf.	Dato: 05.10.2012
Arkivkode: K1-A0	Arkivsaksnr.: 12/2454
Saksordfører: Stine Tharaldsen	

SAKSGANG		
Behandling:	Møtedato:	Saksnr.:
Utvalg for levekår	15.10.2012	057/12
Kommunestyret	17.10.2012	080/12

GRUNNSKOLEN I SØR-VARANGER - TILSTANDSRAPPORT 2012

Vedlagte dokumenter:

Nr.	Dok.dato	Tittel
1	05.10.2012	Tilstandsrapport grunnskolen i Sør-Varanger 2012.docx

Grunnskolen i Sør-Varanger – Tilstandsrapport 2012

Dokumenter i saken:

Kort sammendrag:

Det er fastsatt i opplæringsloven og privatskoleloven at skoleeiere plikter å utarbeide en årlig rapport om tilstanden i opplæringen. Sør-Varanger kommune har utarbeidet rapporten *Grunnskolen i Sør-Varanger tilstandsrapport 2012.10.09*

Sør-Varanger kommune ser det som svært viktig å analysere egen lokal utviklingstrend innen læringsmiljø og faglig utvikling i tillegg til å sammenligne skolerresultat nasjonalt. Lokal

utviklingstrend gir viktig informasjon om hvordan det arbeides i skolene og hvilken utviklingsretning skolene i egen kommune går i. Det nasjonale nivået er sekundært, men viktig å sammenligne seg med for å vite hvilke målindikatorer vi måler oss opp mot og for å vurdere hvor vi ligger i fht resten av landet.

Sør-Varanger kommune sine målsetninger i fht læringsmiljø og faglig ståsted er å minimum ligge på et nasjonalt nivå. Ambisjonene er å ligge over regionalt og helst over nasjonalt nivå. Faglig ønsker vi færrest mulig elevresultater på de laveste nivå og vi ønsker at alle elever skal ha et trygt læringsmiljø der de utvikler seg jmf Kunnskapsløftets generelle- og fagdel. Elevene skal etter 10. trinn være funksjonelle lesere samt være godt rustet til å gjennomføre videregående opplæring.

Flere, men ikke alle målindikatorer fra *nasjonale prøver* og *elevundersøkelsen* har rukket opp til *nasjonalt* nivå. Kommunens lokale utviklingstrend er imidlertid jevnt over positiv. Vi trenger å stabilisere ujevne resultater, forsterke uønsket resultat og vedlikeholde gode resultat og utvikling.

På bakgrunn av statistikk tall fra nasjonale prøver i lesing, regning og engelsk, har grunnskolene i Sør-Varanger kommune god *lokal* fagutvikling periodisert fra 2006 til 2012. Vi har færre elever på de laveste fagnivåene på resultatene i nasjonale prøver og flere på de høyeste. Lokal målsetning er å ha færres mulig elever på de laveste fagnivåene og at elevene blir funksjonelle lesere før de avslutter grunnskolen. Vi må få flere elever opp fra de laveste nivåene for å gi dem gode grunneleggende ferdigheter. Dette er svært viktig faktor for elevens utvikling, mestring, trivsel og mulighet for gjennomføring i videregående skole.

Læringsmiljøet i grunnskolene i Sør-Varanger skal være godt. Elevundersøkelsen viser at elevenes *trivsel med lærerne* og følelsen av *mobbing* i Sør-Varanger grunnskolene har vært stabil og har jevnt over ligget på nasjonalt nivå siden 2006. I 2012 har denne trenden et tilbaketrekk på barneskolen, mens ungdomsskolen fortsatt ligger på nasjonalt nivå og bedre enn Finnmark generelt. Elevene opplever å få god faglig veiledning og nok faglige utfordringer i grunnskolen i Sør-Varanger. Vi kan bli dyktigere i tilpassa opplæring slik at elevene i større grad opplever mestring i skolearbeidet. Arbeidet med læringsmiljø i skolen er grunnplattform for læring og arbeides daglig med.

Det er svært gledelig å konstatere at elevens samlede læringsutbytte (grunnskolepoeng) for elever som sluttvurderes med karakterer i Sør-Varanger skolene, har trend på å ligge over det nasjonale nivå. I 2012 ligger resultatene rett under.

Det er svært tilfredsstillende at vi har god trend på at de fleste elevene i Sør-Varanger søker til videregående skole. Vi har bedre innsøkningsstall enn regionalt og nasjonalt (98,4 % i 2011). Gjennomføringsprosenten for elever ved Kirkenes videregående skoler er i 2011 70 %. Landet generelt har en snitlig gjennomføringsprosent i videregående opplæring i løpet av 5 år på 70 %.

Rådmannen, skoleeier og rektorer har vært med å satt lokale indikatorer i tilstandsrapporten. Hensikten er å ha lokale målsetninger som skal gi forventninger og retning for grunnskolene i

Sør-Varanger kommune. Skoleeier skal kunne gis anledning til å gjøre en grundig vurdering av tilstanden sett opp mot lokale mål, nasjonale mål og ikke minst gjennom lokal utviklingstrend.

Faktiske opplysninger:

Det er fastsatt i opplæringsloven og privatskoleloven at skoleeiere plikter å utarbeide en årlig rapport om tilstanden i opplæringen. I St.meld.nr 31 (2007-2008) fremgår det at det er viktig at styringsorganene i kommuner og fylkeskommuner har et bevisst og kunnskapsbasert forhold til kvaliteten på grunnopplæringen. Dette er nødvendig for å følge opp utviklingen av sektoren på en god måte.

Disse har ansvar for utarbeidelse av årlig tilstandsrapport:

- Kommuner
- Fylkeskommuner
- Private grunnskoler som er godkjent etter opplæringsloven § 2-12
- Private skoler med rett til statstilskudd

Rapport om tilstanden i opplæringen

Rapporten om tilstanden (tilstandsrapporten) i opplæringen skal omhandle læringsresultater, frafall og læringsmiljø.

Den årlige rapporten skal drøftes av skoleeier dvs. kommunestyret, fylkestinget og den øverste ledelsen ved de private grunnskolene, jf. opplæringsloven § 13-10 andre ledd. Det er fastsatt i privatskoleloven § 5-2 andre ledd bokstav k at styret skal drøfte den årlige rapporten om tilstanden i disse skolene.

Det følger av forarbeidene til bestemmelsene - Ot.prp. nr. 55 (2008-2009) s. 24 - at bestemmelsen er formulert slik at det skal være mulig å tilpasse arbeide med å utarbeide en årlig tilstandsrapport til det ordinære plan-, budsjett- og rapporteringsarbeidet hos skoleeier.

Nasjonalt kvalitetsvurderingssystem

Tilstandsrapporten er et sentralt element i det nasjonale kvalitetsvurderingssystemet.

Regjeringen har fastsatt mål knyttet til læringsresultater, frafall og læringsmiljø som grunnlag for å vurdere kvaliteten i grunnopplæringen, jf. St.meld. 31 (2007-2008). Til de nasjonale målsettingene har regjeringen stilt opp indikatorer som skal gi grunnlag for å vurdere hvor langt skoleeier er kommet i å nå målene.

Rådmannens vurdering/konklusjon

Kommuneplanens hovedmål:

Sør-Varanger kommune skal utvikles til et lokalsamfunn som gir grunnlag for befolkningsvekst i alle deler av kommunen. Arealdisponering og offentlig service og tjenesteproduksjon skal dimensjoneres ut fra en samlet befolkning på 12.000 innbyggere ved planperiodens utløp, og ha en kvalitet som gjør kommunen attraktiv som bosted og for etableringer og knoppskyting i privat næringsliv.

Hovedmålet vil være retningsgivende for de politiske og administrative prioriteringer i hele den kommunale organisasjon i planperioden. Ut fra dette, skal det gjøres vurderinger i forhold til følgende satsingsområder:

Næringsutvikling:

Infrastruktur:

Barn og ungdom:

Kompetansebygging:

Økonomi:

Universell utforming, jfr. bestemmelser i plan- og bygningslov:

Alternative løsninger:

Forslag til innstilling:

Kommunestyret vedtar Tilstandsrapporten for grunnskolene i Sør-Varanger 2012.

Bente Larssen
rådmann

- Dette dokumentet er godkjent elektronisk i Sør-Varanger kommune og har derfor ingen signatur. -



Grunnskolen Sør-Varanger kommune

Tilstandsrapport

2012



*"Eleven og klasseromsundervisningen i sentrum for
fag- og miljødiskusjoner på alle nivå"*

Tilstandsrapport for grunnskolene i Sør-Varanger kommune

Innhold

1. Sammendrag	3
2. Hovedområder og indikatorer	5
2.1. Elever og undervisningspersonale	5
2.1.1. Antall elever og lærerårsverk	5
2.1.2. Lærertetthet	6
2.2. Læringsmiljø	9
2.2.1. Trivsel med lærerne	9
2.2.2. Mobbing på skolen	12
2.2.3. Faglig veiledning	14
2.2.4. Mestring	16
2.2.5. Faglig utfordring	17
2.2.6. Nasjonale prøver lesing 5. trinn	21
2.2.7. Nasjonale prøver lesing ungdom. trinn	23
2.2.8. Nasjonale prøver regning 5. trinn	25
2.2.9. Nasjonale prøver regning ungdom. trinn	27
2.2.10. Nasjonale prøver engelsk 5. trinn	31
2.2.11. Nasjonale prøver engelsk ungdom. trinn	32
2.2.12. Karakterer - matematikk, norsk og engelsk	35
2.2.13. Grunnskolepoeng	37
2.3. Gjennomføring	38
2.3.1. Overgangen fra grunnskole til VGO	38
2.3.2. Gjennomføringsgrad ved Kirkenes vgs	39
2.3.3. Forskjeller mellom utdanningsprogrammene	39
2.3.4. Sammenheng mellom grunnskolepoeng og gjennomstrømningsresultater	40
2.3.5. NY GIV	40
3. System for oppfølging (internkontroll)	41
3.1.1. Følgende analyseverktøy tas i bruk i Sør-Varanger grunnskoler:	41
4. Konklusjon	42

1. Sammendrag

FAGLIG

Grunnskolene i Sør-Varanger kommune har for 2011/12 jevn, god *lokal* fagutvikling periodisert fra 2006 til 2012. Vi har færre elever på de laveste fagnivåene og flere på de høyeste. Lokal målsetning er å ha færres mulig elever på de laveste fagnivåene og at elevene blir funksjonelle lesere før de avslutter grunnskolen. Med en inkluderende skole forventes elever som rekker nivå 1 og 2.

På bakgrunn av analysens statistikk tall og den lokale utviklingstrend siden 2006, ser vi at grunnskolene i Sør-Varanger kommune har en positiv trend og god utvikling. Flere, men ikke alle målindikatorer har nådd det nasjonale nivået. Skolene skal arbeide videre med å stabilisere ujevne resultat i henhold til lokale målsetninger, utvikle områder vi ligger under regionalt og nasjonalt nivå og holde vedlike og videreutvikle områder skolene er gode på.

Grunnskolene i Sør-Varanger kommune skal gi elevene et kvalitativt, godt læringsmiljø og gi dem gode grunnleggende ferdigheter som er svært viktige faktorer for å gjøre dem godt rustet for å gjennomføre videregående opplæring.

Nasjonale målenheter

Sammenlignet nasjonalt, ligger fagresultatene til grunnskolene i Sør-Varanger kommune generelt på høyde med nasjonalt nivå. Noen resultater og nivåer ligger over både nasjonalt og regionalt, mens andre nivåer ligger under.

Lokal utviklingstrend

Det er viktig å se egen lokal utviklingstrend i tillegg til å sammenligne skoler resultat nasjonalt. Utviklingstrend gir viktig informasjon om hvilken utviklingsretning skolene i egen kommune går i, mens det nasjonale nivået viser hva vi måler oss mot.

Lesing

Elevene i Sør-Varanger viser **jevn, god** utviklingstrend i lesing fra 2007 frem til 2012. Leseferdighetene til elevene blir bedre i følge statistikken. Vi har færre elever på de laveste nivåene på 5. 8. og 9. trinn og flere på de høyeste nivåene. Mellomnivåene er variable og ligger generelt nært nasjonalt nivå. Faget har hatt god utvikling og må ha fortsatt fredrift.

Norsk skriftlig eksamensresultater er godt over regionalt og nasjonalt nivå, mens standpunkt ligger rett under. Lokal utviklingstrend er meget god på eksamensresultat siden 2007 frem til 2012.

Matematikk

Elevene på undomstrinnet har **meget god** lokal utvikling i matematikk fra 2007 frem til 2012. På 5. trinn ligger elevene noe under nasjonalt nivå, nær regionalt nivå. De har en veldig **ujevn** utviklingstrend fra år til år. 8. og 9. trinn ligger snitlig bedre enn nasjonalt og regionalt nivå, men på noen nivå lavere. Lokalt har 8. og 9. trinn en formidabel god utviklingstrend. Elevene hever seg fra de laveste nivåene til de høyere. Faget har hatt god utvikling, trenger å stabiliseres på barnetrinnet.

Matematikk eksamens- og standpunktsresultater ligger under regionalt og nasjonalt nivå. Utviklingstrend er noe ujevn.

Engelsk

Elevene i på 5. trinn i Sør-Varanger ligger nært landsgjennomsnitt og noe over regionalt nivå i engelsk. På 8. trinn ligger de noe under nasjonalt nivå. Lokal utviklingstrend i engelsk er negativ foruten at vi har fått flere elever opp på høyeste nivå på 8. trinn. Faget trenger fortsatt tiltak for å ha færre elever på de laveste nivåene.

Engelsk eksamens- og standpunktskarakterer ligger rett under regionalt og nasjonalt nivå. Eksamenskaraktertrenden blir forsiktig bedre fra 2007, mens standpunktskarakterene går i negativ retning.

Grunnskolepoeng

Det er svært gledelig å konstatere at elevens samlede læringsutbytte (grunnskolepoeng) for elever som sluttvurderes med karakterer har trend på å ligge over det nasjonale nivå. I 2012 ligger de rett under.

Videregående skole - innsøking og gjennomføring

Det er svært tilfredsstillende at vi har god trend på at de fleste elevene i Sør-Varanger søker til videregående skole. Vi har bedre innsøkingstall enn regionalt og nasjonalt (98,4 % i 2011). Gjennomføringsprosenten for elever ved Kirkenes videregående skoler er i 2011 70 %. Landet generelt har en snitlig gjennomføringsprosent på 70 %.

LÆRINGSMILJØ

Brukerundersøkelse viser at elevenes *trivsel med lærerne* og følelsen av *mobbing* i Sør-Varanger grunnskolene har vært stabile. Statistikk tallene har siden 2006 ligget rett ved de nasjonale og regionale nivåene. Noen år har kommunen bedre resultat og i noen år rett under nasjonalt nivå. Sett i lys av nasjonalt nivå, har Sør-Varanger kommune ikke alarmerende tall. Kommunen ønsker høy trivsel i skolen og har nulltåleranse for mobbing. Det vil si at Sør-Varanger kommune ikke tålerer mobbing, at skolene og skoleeier skal jobbe jevnt, systematisk og målrettet med læringsmiljø. I 2012 trives elevene dårligere og føler seg mer mobbet på barnetrinnet enn sammenlignet nasjonalt, mens ungdomsskolen ligger på nasjonalt nivå og bedre enn regionalt nivå.

Lærerne på barnetrinnet i Sør-Varanger skolene har siden 2006 tradisjon for å få gode tilbakemeldinger på sin *faglig veiledning* til elevene. De ligger over regionalt og nasjonalt nivå. Det er gledelig. I 2012 viser analysen at *veiledningen* ligger nær nasjonalt nivå. På ungdomsskolen ligger tallene på nasjonalt nivå. Elevenes opplevelse av faglige mestring bør forbedres. Elevene synes derimot de får gode, *faglige utfordringer* i skolen sammenlignet nasjonalt.

Lokale mål

Rådmannen, skoleeier og rektorer har vært med å satt lokale indikatorer i tilstandsrapporten. Hensikten er å ha lokale målsetninger som skal gi forventninger og retning for grunnskolene i Sør-Varanger kommune. Skoleeier skal kunne gis anledning til å gjøre en grundig vurdering av tilstanden sett opp mot lokale mål, nasjonale mål og ikke minst gjennom lokal utviklingstrend.

2. Hovedområder og indikatorer

2.1. Elever og undervisningspersonale

Om Elever og undervisningspersonale

Utdanningsdirektoratet anbefaler skoleeiere å ta med disse indikatorene i tilstandsrapporten:

- tallet på elever og lærerårsverk (sum årsverk for undervisningspersonalet)
- lærertetthet (lærertetthet 1.-7. trinn, lærertetthet 8.-10. trinn)

2.1.1. Antall elever og lærerårsverk

Antall elever

Indikatoren opplyser om tallet på elever som er registrert ved grunnskoler per 1. oktober det aktuelle skoleåret. Indikatoren omfatter barn og unge som etter opplæringsloven § 2-1 har rett og plikt til grunnskoleopplæring, og som får denne opplæringen ved en grunnskole. Tallene omfatter ikke voksne elever som får grunnskoleopplæring.

Årsverk for undervisningspersonale

Indikatoren viser sum årsverk for undervisningspersonalet. Summen inkluderer beregnede årsverk til undervisning og beregnede årsverk til annet enn undervisning.

Årsverkene er beregnet ved å dividere årstimer på årsrammen. Det er benyttet 741 timer på barnetrinnet og 656 timer på ungdomstrinnet.

I denne indikatoren inngår følgende delskår: Årsverk til undervisning.

Sør-Varanger kommune skoleeier | Fordelt på periode

Offentlig | Alle | Begge kjønn | Grunnskole

Indikator og nøkkeltall	2004-05	2005-06	2006-07	2007-08	2008-09	2009-10	2010-11	2011-12
Talet på elevar	1 342	1 334	1 338	1 333	1 320	1 279	1 251	1 238
Årsverk for undervisningspersonale	161,0	160,6	170,7	167,8	172,5	176,7	175,0	181,6

Sør-Varanger kommune skoleeier, Grunnskole

Sør-Varanger kommune skoleeier | Sammenlignet geografisk | Fordelt på periode

Offentlig | Alle | Begge kjønn | Grunnskole

Indikator og nøkkeltall	2004-05	2005-06	2006-07	2007-08	2008-09	2009-10	2010-11	2011-12
Talet på elever - Sør-Varanger kommune skoleeier	1 342	1 334	1 338	1 333	1 320	1 279	1 251	1 238
Talet på elever - Kommunegruppe 12	14 801	14 745	14 708	14 642	14 413	14 279	14 088	13 900
Talet på elever - Finnmark fylke	10 311	10 228	10 177	9 968	9 824	9 567	9 411	9 220
Talet på elever - Nasjonalt	607 881	607 517	606 083	603 106	600 626	599 999	599 669	597 729
Årsverk for undervisningspersonale - Sør-Varanger kommune skoleeier	161,0	160,6	170,7	167,8	172,5	176,7	175,0	181,6
Årsverk for undervisningspersonale - Kommunegruppe 12	1 488,6	1 485,3	1 514,9	1 524,7	1 586,3	1 608,3	1 578,9	1 583,2
Årsverk for undervisningspersonale - Finnmark fylke	1 187,7	1 162,1	1 209,0	1 193,6	1 243,1	1 262,1	1 235,7	1 241,2
Årsverk for undervisningspersonale - Nasjonalt	51 424,5	51 517,4	52 684,6	53 132,6	55 134,4	55 823,8	55 673,7	55 364,8

Sør-Varanger kommune skoleeier, Grunnskole

Vurdering

Elevtallet i skolen har nedgang, både lokalt, regionalt og nasjonalt. Det er større kull som har gått ut av skolen, enn de som er kommet inn, dette som resultat av nedgang i fødselskull.

Sum årsverk til undervisning er økende fra 2004, lokalt, regionalt og nasjonalt. Dette som resultat blant annet av lovpålagt økning i elevtimer.

2.1.2. Lærertetthet

Lærertetthet 1.-7. trinn

Indikatoren viser gjennomsnittlig lærertetthet på 1.- 7. trinn ned på skolenivå. Lærertetthet beregnes med utgangspunkt i forholdet mellom elevtimer og lærertimer, og gir informasjon om størrelsen på undervisningsgruppen. Indikatoren inkluderer timer til spesialundervisning og til andre lærertimer som tildeles på grunnlag av individuelle elevrettigheter.

Lærertetthet 8.-10. trinn

Indikatoren viser gjennomsnittlig lærertetthet på 8.-10. trinn ned på skolenivå. Lærertetthet beregnes med utgangspunkt i forholdet mellom elevtimer og lærertimer, og gir informasjon om størrelsen på undervisningsgruppen. Indikatoren inkluderer timer til spesialundervisning og til andre lærertimer som tildeles på grunnlag av individuelle elevrettigheter

Beregnete årsverk til undervisningspersonale, i stillingsprosent (1 årsverk = 100)

Beregnes på bakgrunn av årstimer fra ramme B etter formelen årstimer/741 for barnetrinn og årstimer/656 for ungdomstrinn.

		Årsverk i stillingsprosent i Sør-Varanger 2011				
Årsverk til undervisning, i stillingsprosent, gitt av personer...		1.-4. årstrinn	5.-7. årstrinn	Sum 1.-7. årstrinn	8.-10. årstrinn	Sum 1.-10. Årstrinn
5	med godkjent undervisningskompetanse for de fag/trinn de underviser på GK	4 929	4 252	9 181	4 561	13 742
6	uten godkjent undervisningskompetanse for de fag/trinn de underviser på GK	866	765	1 631	1 061	2 692
7	Sum beregnede årsverk til undervisning, i stillingsprosent (linje 5..6) GK	5 795	5 017	10 812	5 622	16 434

Vurdering

Det er bekymringsfullt at 26,92 årsverk (ca 16 %) i grunnskolen i Sør-Varanger kommune er uten godkjent utdanning for de trinn det undervises på. Situasjonen har forverret seg de senere år. Tallene er betydelig høyere enn nasjonalt.

Sør-Varanger kommune må i hovedsak utdanne undervisningspersonell som mangler enkeltfag, PPU samt legge til rette for allmennlærerutdanningstilbud. I rekrutteringsfaser må kommunen ha gode ordninger mht etter-og viderutanning, vise til aktuelle utviklingsprosjekt, skolenes engasjement for oppdateringer og utvikling som er på høyde med landet forøvrig.

Sør-Varanger kommune skoleeier | Sammenlignet geografisk

Offentlig | Alle | Begge kjønn | Periode 2011-12 | Grunnskole

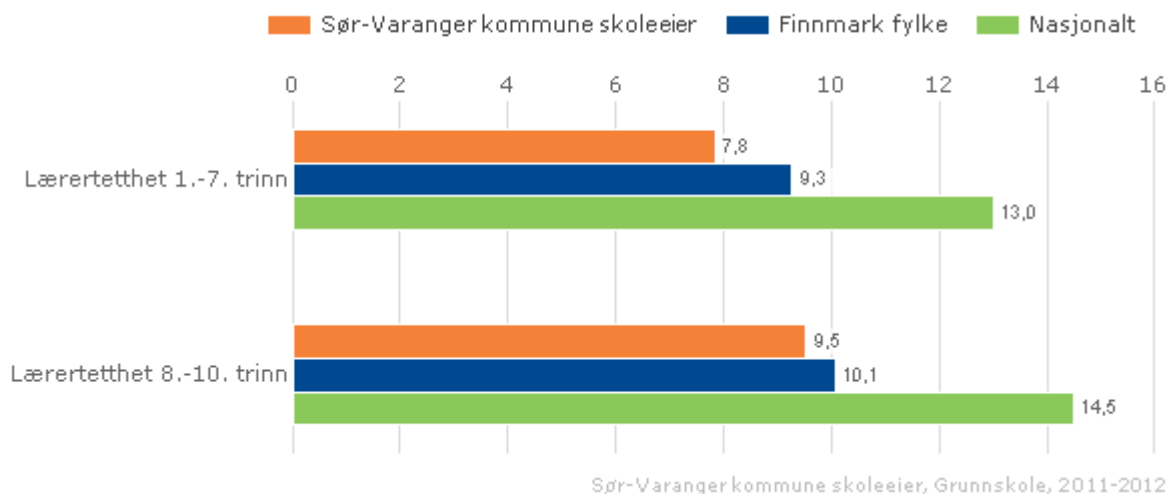

Illustrasjonen er hentet fra Skoleporten

Vurdering

Faktorer som gir utslag på lærertetthet:

Det er flere forhold som gjør at lærertettheten er relativt høy i Sør-Varanger kommune.

Sør-Varanger kommune har en desentralisert skolestruktur pr idag: 5 sentrumsnære og mellomstore skoler, 1 mellomstor skole og 5 småskoler i distriktet. Flere av trinnene har under 10 elever, da vil den gjennomsnittlige lærertettheten øke. Forskning sier at elevens trivsel og faglighet generelt ikke har innvirkning på skolestørrelse.

Organisering generelt med elevtall i klasserom, grupper, tilpassa opplæring, samt antall lærere som underviser i spesialpedagogiske timer har noe å si for lærertettheten. Tendensen til økt spesialundervisning finner vi igjen også på nasjonalt nivå. Sør-Varanger har lavere prosentandel elever som mottar spesialundervisning enn flere andre Finnmarks kommuner.

Økt bevissthet om elevenes rettigheter og mer kompetanse på spesialundervisning kan være faktorer for antall elever som mottar spesialundervisning. I Sør-Varanger vurderes og evalueres organiseringen av spesialundervisningen. Det er ønskelig å få enda bedre trykk og fokus på "tidlig innsats" slik at færre elever trenger spesialundervisning på høyere trinn. Dette følger forskningsresultate.

Det er ønskelig å bli bedre i tilrettelegging av undervisning. NY GIV-pedagogikk er et av flere tiltak for bedre tilrettelegging. Mulighet for en mer praktisk- og yrkesrettet tilrettelegging for elever som trenger mer tilrettelegging enn det ordinære undervisningstilbudet i dag, bør være tilstede. Faktorene i avsnittene vil helst være med å redusere behov for spesialundervisning i samme form som idag.

Elever som mottar undervisning i samisk, finsk, morsmål øker også lærertettheten.

Økt lærertetthet øker også nasjonalt.

2.2. Læringsmiljø

Om Læringsmiljø

Alle elever skal inkluderes og oppleve mestring. Skoleeiere og skoleledere er pålagt å gjennomføre Elevundersøkelsen for elever på 7. og 10. trinn og Vg1. Et utvalg av spørsmålene i Elevundersøkelsen er satt sammen til indekser som ligger i Skoleporten. Resultatene fra Elevundersøkelsen vises i en egen rapportportal.

I tilstandsrapporten er disse læringsmiljøindekser obligatoriske:

- trivsel
- mobbing på skolen
- faglig veiledning
- mestring
- faglig utfordring

I grunnskolen i Sør-Varanger kommune er det ønskelig at eleven og klasseromsundervisningen er i sentrum for fag- og miljødiskusjoner på alle nivå. Mål er at eleven trives med å lære og være i læringssituasjonen. Elevene skal oppleve mestring og godt læringsmiljø slik at de får økt kunnskap, gode grunnleggende ferdigheter og bli godt rustet for å gjennomføre vg skole.

Målsetningen for grunnskolene i Sør-Varanger er å ha målindikatorer over finnmarksnivå og bruke nasjonalt nivå som et minimumsnivå.

Kommunen aksepterer ikke mobbing. Mobbeproblematikk er eksepsjonelt kompleks. Kommunen arbeider med system, rutiner og kompetanse for å forebygge, forhindre og trygge hverdagen for elev, foresatte og skoleansatte.

Sør-Varanger kommune ser det som viktig å se på lokale trender sammenlignet med nasjonalt nivå. Det er viktig å se hvilken retning kommunens lokale utvikling går i sammenligning nasjonalt. Det er viktig å se sammenhenger og hva som ligger bak tallene for å gi helhetsinntrykk av skolenes arbeid.

Tiltak for å nå målsetningene ligger i kommunens kvalitetsplan der bl.a. forebyggende arbeid, systematisk og kontinuerlig arbeid, jevnt evaluerings- og oppfølgingarbeid skal bidra til lokale målsetninger. Kompetanseutvikling, kunnskapsdeling på enkeltområder: *klasseledelse, tilpassa opplæring* og *tidlig innsats* foruten fag. Videreutvikling og stabilisering av gode fagresultat gjøres ved jevnlig påfyll innen lesing, regning og engelsk.

2.2.1. Trivsel med lærerne

Indeksen viser elevenes trivsel med lærerne knyttet til fag og i hvilken grad elevene opplever at lærerne er hyggelige.

Skala: 1-5. Høy verdi betyr positivt resultat.

Lokale mål

Elevene i Sør-Varanger skal oppleve trivsel med lærerne.

Grunnskolene i Sør-Varanger skal minimum ligge på nasjonalt nivå i trivsel på skolen og med lærerne, med ambisjon om å ligge over regionalt og nasjonalt nivå.

Sør-Varanger kommune skoleeier | Sammenlignet geografisk | Fordelt på periode

Offentlig | Trinn 7 | Begge kjønn | Grunnskole

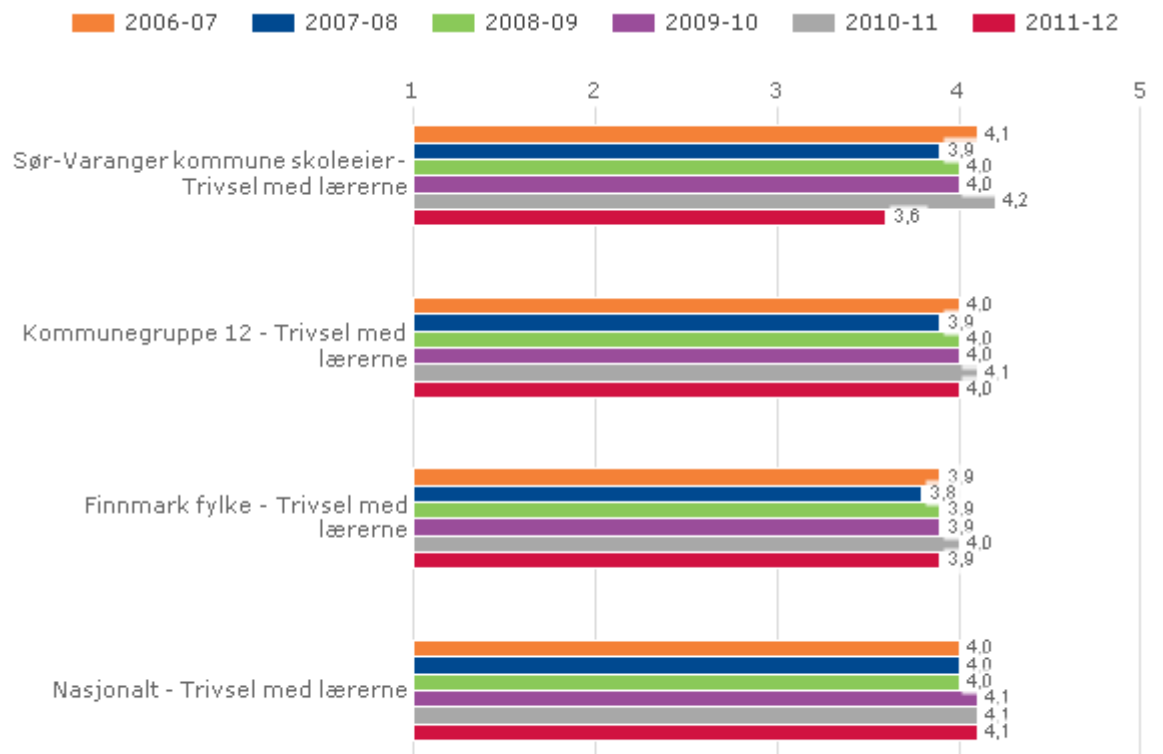

Illustrasjonen er hentet fra Skoleporten

Sør-Varanger kommune skoleeier, Grunnskole

Sør-Varanger kommune skoleeier | Sammenlignet geografisk | Fordelt på periode

Offentlig | Trinn 10 | Begge kjønn | Grunnskole

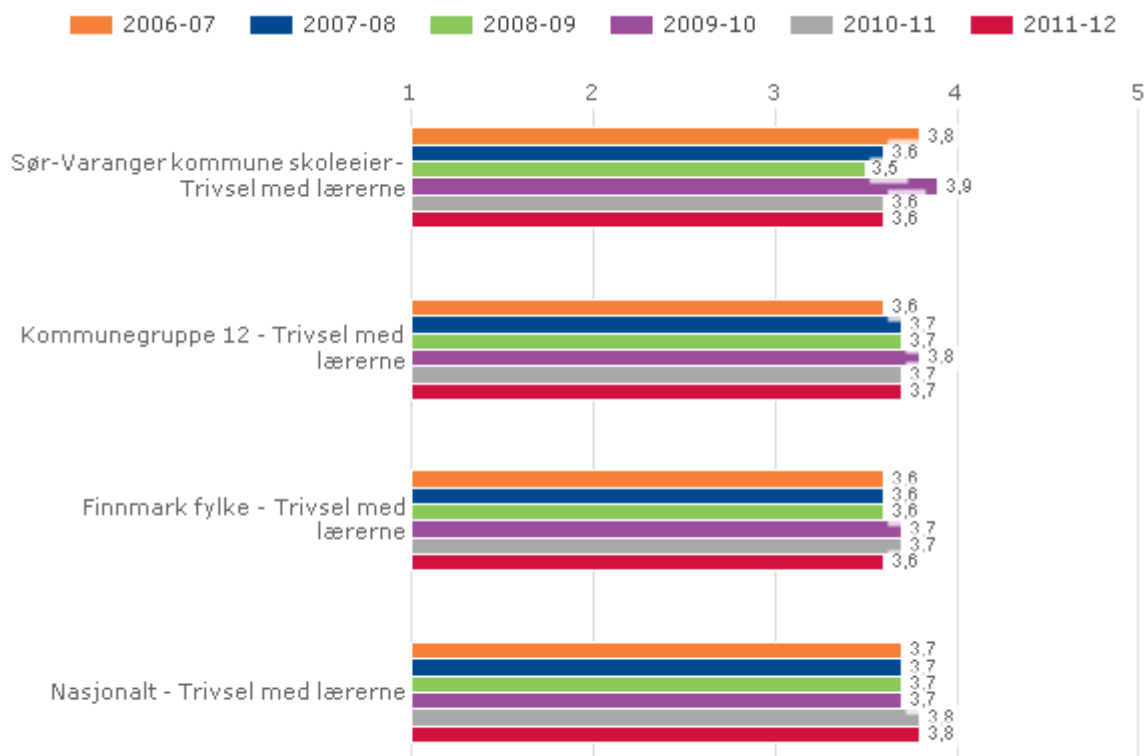

Sør-Varanger kommune skoleeier, Grunnskole

Illustrasjonen er hentet fra Skoleporten

Vurdering

7 trinn:

Elevene i grunnskolen i Sør-Varanger sin opplevelse av *trivsel med lærerne* har hatt jevn, god utvikling fra 2006 til 2011. Kommunens resultat i elevundersøkelsen ligger jevnt over og ved region og nasjonalt nivå i trivselsfaktor. I 2012 opplever elevene en tilbakegang på trivsel, særlig guttene.

10 trinn:

Ungdomsskoleelevene viser til ujevn trend i *trivsel med lærerne* fra 2006 frem til 2012. Noen år ligger de over nasjonalt og regionalt nivå, andre år under.

2.2.2. Mobbing på skolen

Indikatoren viser andelen elever som oppgir at de har blitt mobbet de siste månedene.

Skala: 1-5. Lav verdi betyr liten forekomst av mobbing.

Lokale mål

Elevene i grunnskolen i Sør-Varanger skal oppleve trygt læringsmiljø.

Målsetning: grunnskolene i kommunen skal ha tallmaterialer minimum på nasjonalt nivå, med ambisjoner om å ha bedre tall enn regionalt og nasjonalt. Tallene skal ikke leses alene uten utdypning og forklarende sammenheng.

Sør-Varanger kommune skoleeier | Sammenlignet geografisk | Fordelt på periode

Offentlig | Trinn 7 | Begge kjønn | Grunnskole

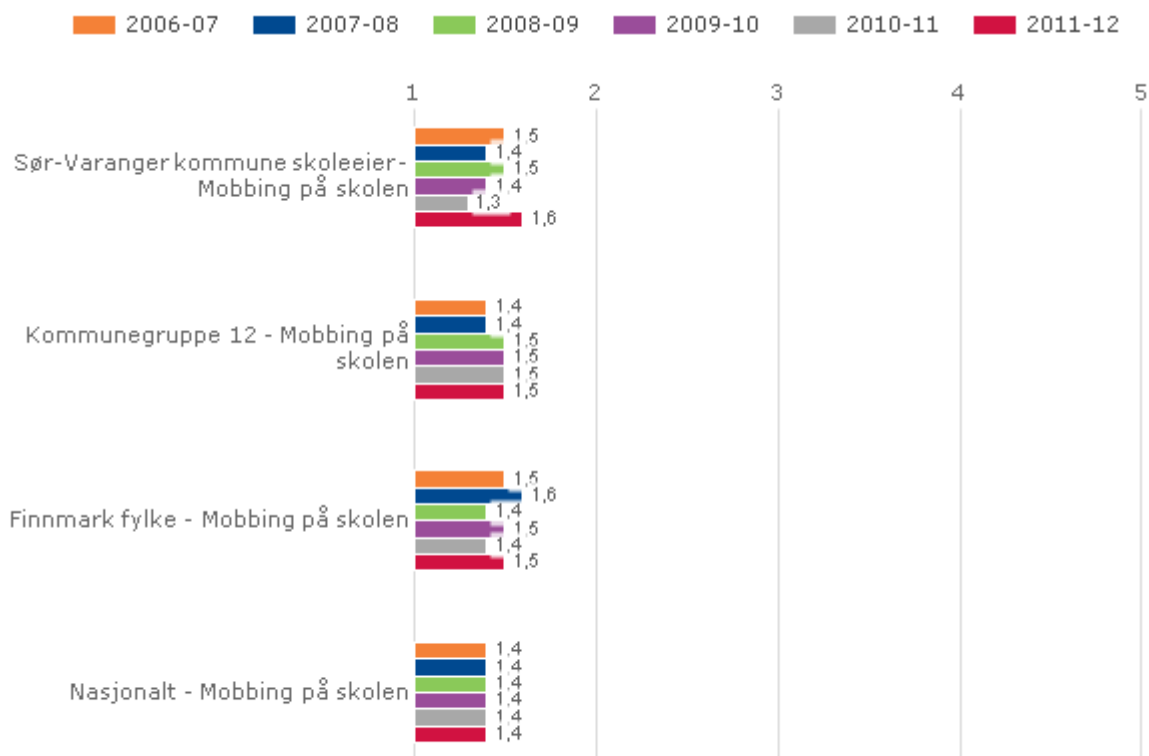

Sør-Varanger kommune skoleeier, Grunnskole

Illustrasjonen er hentet fra Skoleporten

Sør-Varanger kommune skoleeier | Sammenlignet geografisk | Fordelt på periode

Offentlig | Trinn 10 | Begge kjønn | Grunnskole

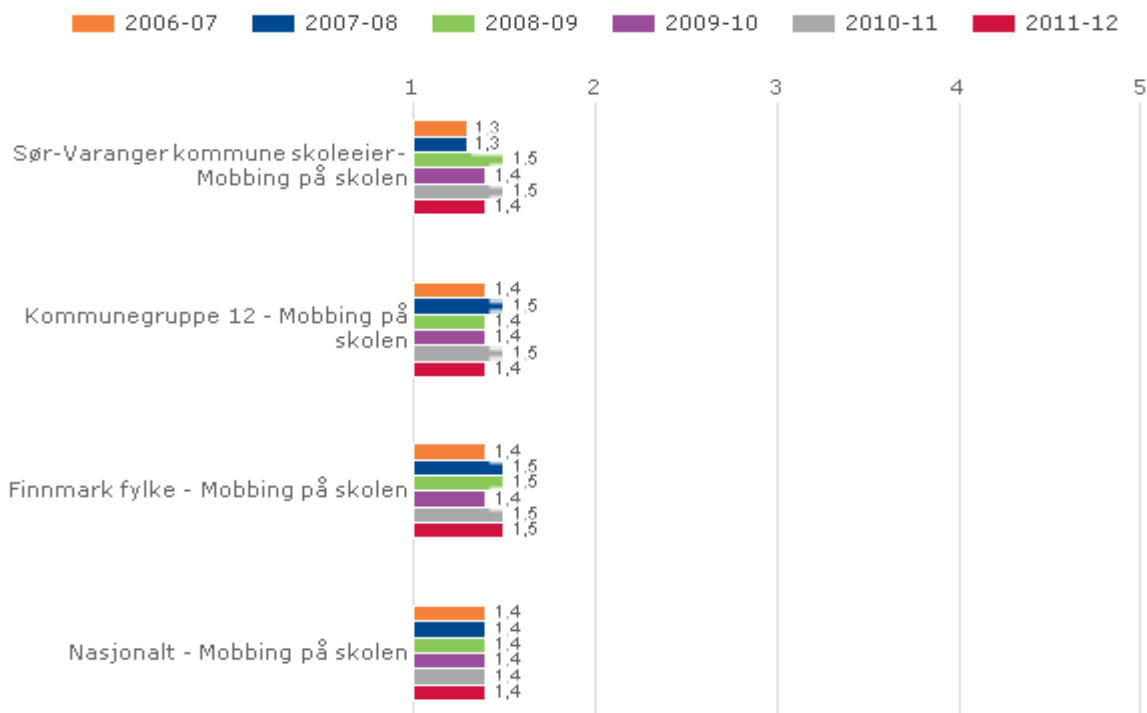

Sør-Varanger kommune skoleeier, Grunnskole

Illustrasjonen er hentet fra Skoleporten

Vurdering

7 trinn:

Vedrørende *mobbing*, har grunnskolene i Sør-Varanger kommune generelt hatt forsiktig, god utvikling siden 2006, foruten siste år. Tallene har ligget rett rundt nasjonalt nivå, noen år bedre, noen år rett under. 2012 viser dårligere tall enn landsgjennomsnitt.

10 trinn:

Mobbestatistikk tallene på 10 trinn ligger rett rundt nasjonalt nivå. Har i noen år bedre resultat enn nasjonalt og noen år rett under. 2012 ligger tallene på landsgjennomsnitt.

Digital mobbing er et tiltakende problem og elever kan oppleve dette både på skolen og hjemme. Det er sannsynlig at elever også oppgir denne form for mobbing i undersøkelsen. Det er nødvendig at skolen holder fokus også på dette problemområdet – gjennom opplæring mht nettvett og ha temaer på møter med foresatte, i FAU, elevråd og andre passende fora.

Analysen viser at andel elever som oppgir at de har blitt mobbet er relativt stabile, ligger rundt nasjonalt nivå og har gjort det siden 2006. Trenden er derfor ikke alarmerende sett i relasjon til nasjonalt nivå. Det er positivt. Sør-Varanger skolene arbeider likevel jevnt for å ha færrest mulig andel elever som føler seg mobbet. Arbeidet skal være forebyggende, systematisk og tydelig (med planer, rutiner og system).

Arbeid mot mobbing er en svært viktig og naturlig del av arbeidet med læringsmiljøet i grunnskolen i Sør-Varanger kommune. Kommunen har nulltåleranse for mobbing. Det vil si at en ikke tålerer mobbing, at følelsen av mobbing er subjektiv og tas på alvor. Med det subjektive mangfold, de digitale medier og de svært komplekse forholdene rundt gruppedynamikk, ville det vært svært gledelig, men urealistisk å forvente at 0 personer føler seg mobbet.

Skolene skal fortsette sitt systematiske arbeide mot *mobbing* og for *trivsel* og ha høy fokus på dette arbeidet i samarbeid med elev, foresatt og skole jfr § 9a. Skolene har egne rutiner og mobbeprogram mot mobbing samt at det skal være et overordnet plan mot mobbing i Sør-Varanger kommune.

2.2.3. Faglig veiledning

Indeksen viser i hvilken grad elevene føler at de får god veiledning. Denne indeksen inkluderer i hvor stor grad de får vite hvordan de kan forbedre seg, og hvilke krav som stilles til det faglige arbeidet.

Skala: 1-5. Høy verdi betyr positivt resultat.

Lokale mål

Elever i grunnskolen i Sør-Varanger skal oppleve god veiledning.

Grunnskolene i Sør-Varanger skal ligge på minimum nasjonalt nivå i faglig veiledning til elevene, med ambisjoner om å ligge over nasjonalt nivå.

Sør-Varanger kommune skoleeier | Sammenlignet geografisk | Fordelt på periode

Offentlig | Trinn 7 | Begge kjønn | Grunnskole

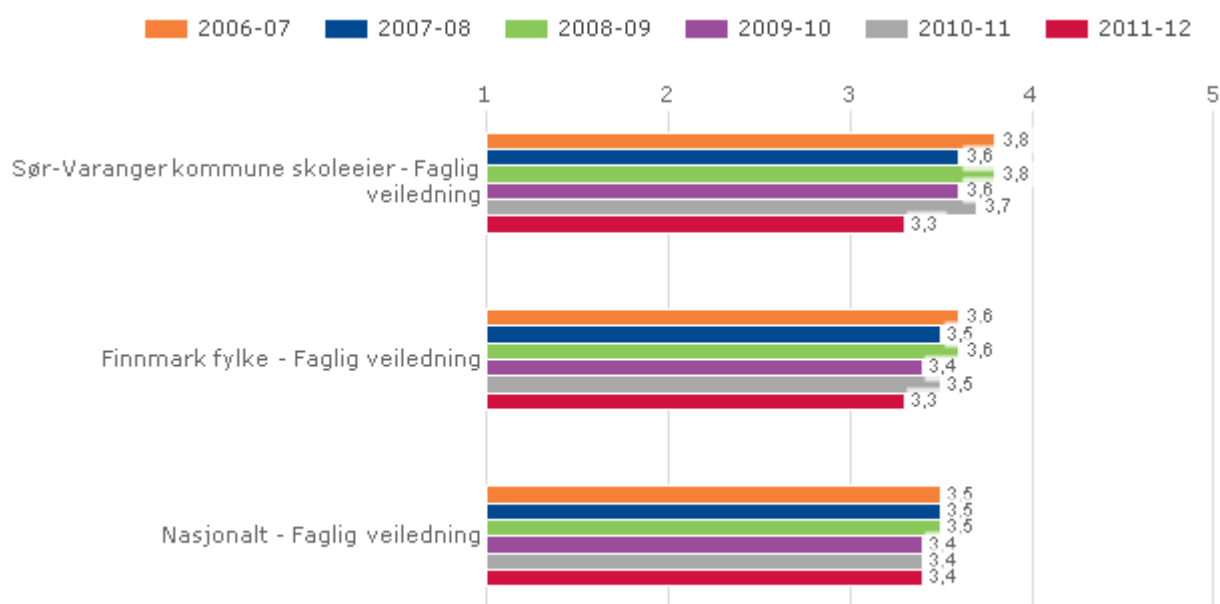

Sør-Varanger kommune skoleeier, Grunnskole

Illustrasjonen er hentet fra Skoleporten

Sør-Varanger kommune skoleeier | Sammenlignet geografisk | Fordelt på periode

Offentlig | Trinn 10 | Begge kjønn | Grunnskole

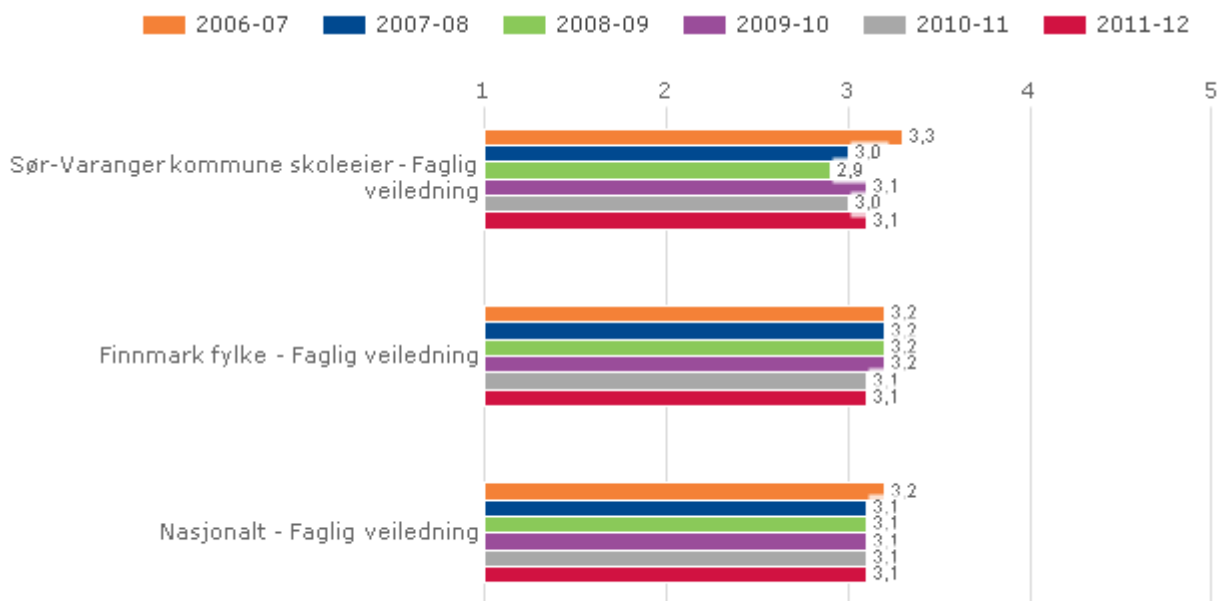

Sør-Varanger kommune skoleeier, Grunnskole

Illustrasjonen er hentet fra Skoleporten

Vurdering

7. trinn:

Lærerne i Sør-Varanger gir god faglig veiledning til elevene. Siden 2006 har vi meget gode tall på dette, over nasjonalt nivå. I 2012 er resultatene rett under nasjonalt.

10. trinn:

2012 og i flere år ligger tallene på nasjonalt nivå. Vi er såvidt under og noe over enkelte år.

Sør-Varanger skolene er gode på *faglig veiledning* i følge elevene. Det er viktig at vi blir bevisste hva som gjøres av godt arbeid, videreutvikler og videreformidler på tvers av kollegier og skoler. Det er viktig at eleven opplever den faglige veiledningen som klar og nyttig. Det er gjennom veiledning og retningsvisning at elevene skal bli bevisst sin egen fagutvikling.

Gjennom halvårsvurdering, elevsamtaler og den fortløpende, muntlige klasseromsveiledningen blir eleven bevisst på hvilke mål de skal oppnå og hvilken retning læringen går i.

2.2.4. Mestring

Indeksen viser elevenes opplevelse av mestring i forbindelse med undervisning, lekser og arbeid på skolen.

Skala: 1-5. Høy verdi betyr positivt resultat.

Lokale mål

Elever i grunnskolen i Sør-Varanger skal oppleve stor grad av mestring i forbindelse med undervisning, lekser og arbeid på skolen.

Grunnskolene i Sør-Varanger skal minimum ligge på nasjonalt nivå på mestring, med ambisjon om å ligge over nasjonalt tallmateriale.

Sør-Varanger kommune skoleeier | Sammenlignet geografisk | Fordelt på periode

Offentlig | Trinn 7 | Begge kjønn | Grunnskole

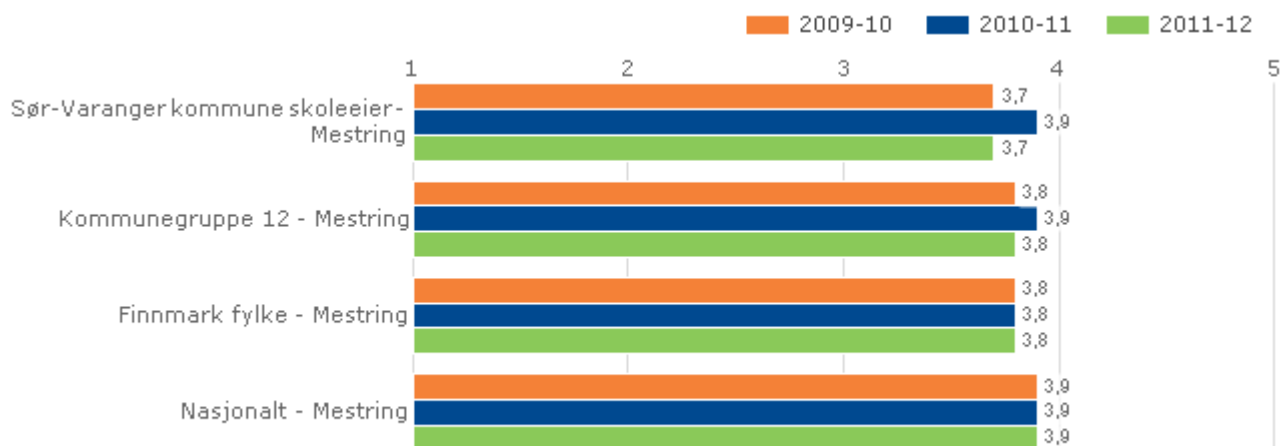

Sør-Varanger kommune skoleeier, Grunnskole

Illustrasjonen er hentet fra Skoleporten

Sør-Varanger kommune skoleeier | Sammenlignet geografisk | Fordelt på periode

Offentlig | Trinn 10 | Begge kjønn | Grunnskole

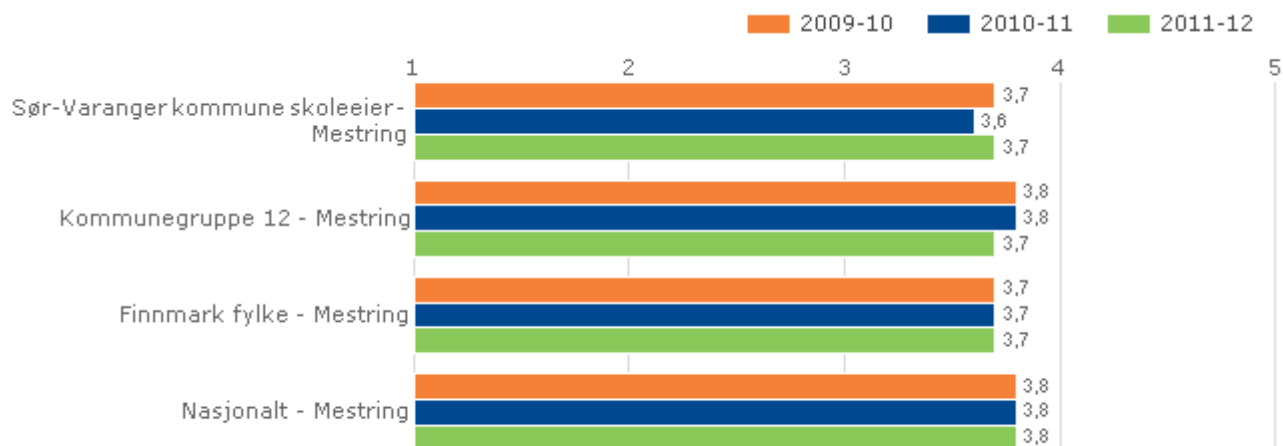

Sør-Varanger kommune skoleeier, Grunnskole

Illustrasjonen er hentet fra Skoleporten

Vurdering

7. og 10 trinn:

Mestringsopplevelse for elever på barne- og ungdomstrinn i Sør-Varanger ligger nærmere regionalt nivå enn nasjonalt. Jevn over rett under nasjonalt nivå. Tallene er relativt stabile siste tre år.

Det er viktig å sette i verk tiltak og rutiner i nært samarbeid med elev, foresatt og skole.

2.2.5. Faglig utfordring

Indeksen viser elevenes opplevelse av faglige utfordringer i skolearbeidet.

Skala: 1-5. Høy verdi betyr positivt resultat.

Lokale mål

Elever i grunnskolen i Sør-Varanger kommune skal oppleve høy grad av faglig utfordringer i skolearbeidet.

Grunnskolene i Sør-Varanger skal ligge på nasjonalt nivå i faglige utfordringer, med ambisjoner om å ligge over nasjonale tall.

Sør-Varanger kommune skoleeier | Sammenlignet geografisk | Fordelt på periode

Offentlig | Trinn 7 | Begge kjønn | Grunnskole

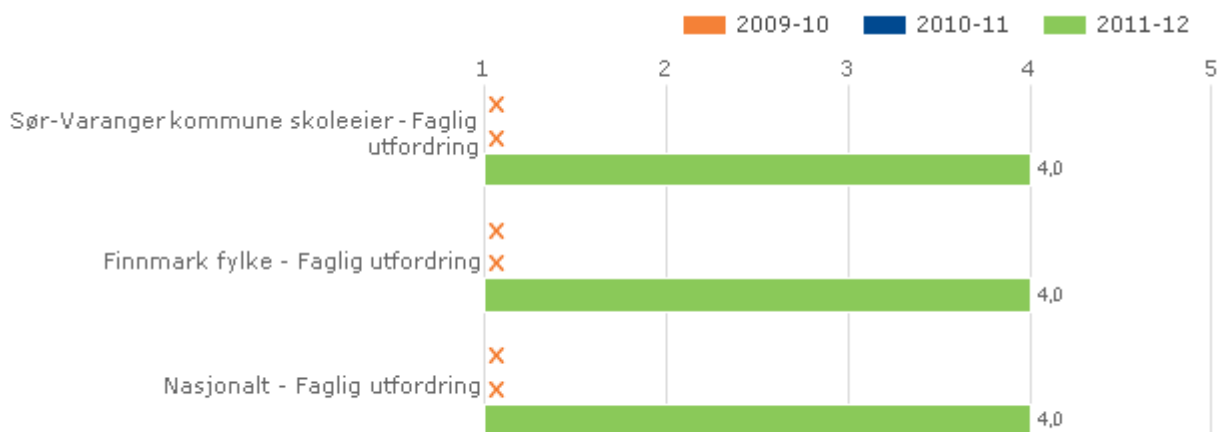

Sør-Varanger kommune skoleeier, Grunnskole

Illustrasjonen er hentet fra Skoleporten

Sør-Varanger kommune skoleeier | Sammenlignet geografisk | Fordelt på periode

Offentlig | Trinn 10 | Begge kjønn | Grunnskole

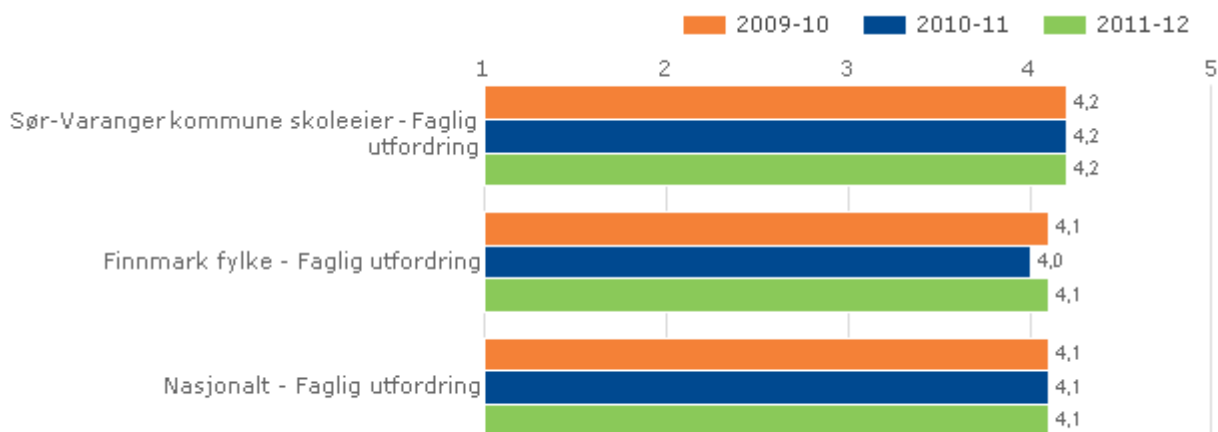

Sør-Varanger kommune skoleeier, Grunnskole

Illustrasjonen er hentet fra Skoleporten

Vurdering

7. trinn:

Elevene i Sør-Varanger opplever at de får faglige utfordringer på nivå med nasjonalt nivå.

10. trinn:

Elevene i Sør-Varanger har de tre siste årene ligget over nasjonalt nivå i opplevelsen av å få faglige utfordringer i skolearbeidet.

Tiltak og rutiner som omhandler faglige utfordringer for eleven, må gjøres i nært samarbeid med elev, foresatte og skole.

Resultater

Om Resultater

Alle elever som går ut av grunnskolen, skal mestre grunnleggende ferdigheter. Dette er ferdigheter som gjør dem i stand til å delta i videre utdanning og i arbeidslivet.

I tilstandsrapporten er disse resultatindikatorerne obligatoriske:

- nasjonale prøver på 5., 8. og 9. trinn i lesing og regning
- standpunkt- og eksamenskarakterer i norsk hovedmål, matematikk og engelsk
- grunnskolepoeng

Utdanningsdirektoratet anbefaler skoleeiere å ta med følgende indikatorer i tilstandsrapporten:

- nasjonale prøver i engelsk på 5., 8. og 9. Trinn

Nasjonale prøver

Nasjonale prøver er ikke prøver i fag, men i grunneleggende ferdigheter i alle fag. Prøvene i lesing og regning tar derfor ikke bare utgangspunkt i kompetansemålene i norsk og matematikk, men også i andre fag der mål for lesing og regning er integrert. Prøvene i engelsk skiller seg fra de to andre prøvene ved at de tar utgangspunkt i kompetansemål i ett fag.

Skolene, kommunen og sentrale myndigheter skal bruke informasjonen fra prøvene i arbeidet med å forbedre kvaliteten på opplæringen.

Eleven og elevens foresatte skal få tilbakemelding fra læreren om resultatene fra prøvene og hvordan resultatene blir fulgt opp i opplæringen. Dette skal være tema i utviklingssamtale mellom elev, foresatt og lærer.

Det primære formålet med nasjonale prøver er å gi opplysninger om hvordan eleven ligger an i forhold til de grunnleggende ferdigheter i læreplanen. Prøvene er et utviklingsredskap for den enkelte elev, foresatt og lærer. Formål er også å vurdere i hvilken grad skolen lykkes med å utvikle elevens ferdigheter i lesing regning og engelsk. Nasjonale prøver skal primært gi styringsinformasjon til skolene og kommunene.

Nasjonale prøver gjennomføres på høsten, kort tid etter at elevene har startet på 5. 8. og 9. trinn. Det vil si at prøvene på 5. og 8. trinn ikke sier noe om kvaliteten på henholdsvis barne- og ungdomsskolen. Prøvene viser mer hvilke grunnleggende ferdigheter eleven har med seg fra tidligere trinn. Skolen og skoleeier har mulighet til å tilbakeføre resultatene på 8. trinn til avgiverskolene på 7. trinn.

Resultatene på nasjonale prøver blir presentert ved hjelp av gjennomsnitt, standardavvik og prosentfordeling med skala på tre nivå på 5. trinn og fem nivåer på ungdomstrinn.

Lærere får oversikt over resultatene til de elevene de har ansvar for. Det følger veiledningsmateriell med beskrivelser hvordan resultater kan følges opp i forhold til enkeltelever og gruppenivå.

Resultatene på nasjonale prøver vises offentlig så fremt elevtallet i klassen er over 10 elever. Dette kan være taushetsbelagte opplysninger etter forvaltningslovens § 13 og/eller personopplysninger etter personopplysningslovens § 2 nr 1. Det legges vekt på at resultatene brukes i oppfølging på lokalt nivå.

Lokal utviklingstrend er særlig viktig for Sør-Varanger kommune og skoleeier. Skoler, kommuner og fylker kan vurdere egen utvikling fra år til år og i tillegg sammenligne ståsted regionalt og nasjonalt. De nasjonale resultatene endrer seg lite fra år til år.

Endringer i elevgrunnlag fra år til annet kan få stor betydning for resultatene på en skole eller liten kommune. Et lite antall elever kan gi store statistikkutslag fra år til neste og kan gi stort utslag for skolen som helhet. Kvaliteten på skolens innsats kan derfor ikke ensidig måles gjennom resultatene fra nasjonale prøver. Resultat over år må sees i sammenheng. Resultat må også relateres til det skolen vet om elevene og andre forhold som har betydning for resultatene.

Skoleeiers forslag til lokale mål baserer seg på lokal utviklingstrend og forutsetninger samt forventninger om minimum å ligge på nasjonalt nivå. Sør-Varanger skolene samlet har gode forutsetninger for å ligge minimum på nasjonalt nivå i målindikatorene. Sør-Varanger kommune har i tillegg ambisjoner om ha resultater som ligger over nasjonalt og regionalt nivå.

Det er ønskelig at eleven og klasseromsundervisningen er i sentrum for fag- og miljødiskusjoner på alle nivå. Målet er at eleven trives med å lære og være i læringssituasjonen. Elevene skal oppleve mestring og godt læringsmiljø slik at de får økt kunnskap, gode grunnleggende ferdigheter og bli godt rustet til å gjennomføre videregående skole.

Lokal målsetning

Målsetningen er å ha måltall over Finnmarksnivå og ha nasjonalt nivå som et minimumsnivå. Faglige målsetninger er å få bedre resultat og heve elevene fra de laveste trinn. Vi ønsker at færrest mulig elever skal skåre på de laveste nivåene. Det er ønskelig at alle hever seg, men det er særlig viktig at elever får gode grunnleggende ferdigheter som har overføringsverdi til alle fag.

Sør-Varanger kommune ser det som viktig å se på lokale trender sammenlignet med nasjonalt nivå. Det er viktig å se hvilken retning kommunens lokale utvikling går i sammenligning nasjonalt. Det er viktig å se sammenhenger og hva som ligger bak tallene for å gi helhetsinntrykk av skolens arbeid.

Fagresultat

Fagutviklingen i Sør-Varanger kommune i engelsk, lesing og regning er god. Engelsk er faget vi har lavest utvikling på. Vi må også stabilisere matematikkundervisningen på barneskolen. Trendutviklingen fra 2007 viser at det er færre elever på de laveste nivåene generelt.

Det er viktig å se egen lokal utvikling parallellt, ikke kun sammenlignet, med nasjonale tall. Utvikling og retning i egen skoleregion vises i periodetrenden. Direkte nasjonal sammenligning sier lite om egenutvikling. Videre bør diskusjon og kunnskapsdeling over praksisfeltet være del av systemet.

Innsøking og gjennomføring videregående skole

98,4 % av grunnskoleelevene i Sør-Varanger kommune søkte seg til videregående skole i 2011. Gjennomføringsprosenten skoleåret 2011/12 på Kirkenes videregående skole var 70 %.

Tiltak for å nå målsetninger

Tiltak for å nå målsetningene ligger i kommunens kvalitetsplan der bl.a. forebyggende arbeid, systematisk og kontinuerlig arbeid faglig og sosialt gjelder. Jevnlig og systematisk evaluerings- og oppfølgingarbeid skal bidra til lokale målsetninger.

Kompetanseutvikling, kunnskapsdeling på områder som vil ha effekt på kvalitet i klasserom: *klasseledelse, tilpassa opplæring og tidlig innsats* samt nødvendig *fagkompetanse*.

Forskning viser at *tidlig innsats* (at man gjør tiltak raskest mulig) tilrettelegger og forbygger senere faglige eller sosiale vansker. Det øker elevens trivsel og mestring. Dette skal være med å

forebygge økende trend på økt adferds, lese- og skriveproblematikk og spesialundervisning, særlig på de høyeste trinnene.

Klasseledelse er nasjonalt satsningsområde og skal støtte opp bl.a. om lærerens ledelse i klasserom, planleggingsarbeid og tilretteleggingsarbeid. Dagens skole har betydelige oppgaver som skal systematiseres, implementeres, utvikles, gjennomføres og evalueres.

Videreutvikling og stabilisering av gode fagresultat gjøres ved jevnlig fagpåfyll innen lesing, regning og engelsk. Kunnskap i fagene har overføringsverdi til andre fag. Elevene leser i alle fag slik at alle lærere må ha kjennskap til lesekompetanse og lesestrategier.

2.2.6. Nasjonale prøver lesing 5. trinn

Nasjonale prøver i lesing kartlegger i hvilken grad elevenes ferdigheter er i samsvar med mål for den grunnleggende ferdigheten lesing slik den er integrert i kompetansemål i læreplaner for fag i LK06.

De nasjonale prøvene i lesing omfatter tre aspekter: Elevene skal vise at de kan:

1. finne informasjon
2. forstå og tolke
3. reflektere over og vurdere tekstens form og innhold

Elevenes resultater på nasjonale prøver på 5. trinn presenteres ved en skala med tre mestringsnivåer, hvor mestringsnivå 1 er lavest. Presentasjonen viser en oversikt over prosentvis fordeling av elever på mestringsnivåer.

Lokale mål

Hovedmålsetning for elever i Sør-Varanger kommune er at de skal være funksjonelle lesere før de går ut av grunnskolen.

Elevene på 5. trinn i Sør-Varanger kommune skal minimum ligge på nasjonalt nivå i lesing.

Målsetningen er spesifisert nærmere ved at færrest mulig elever skal ligge på de laveste nivåene.

Sør-Varanger kommune skoleeier | Sammenlignet geografisk

Offentlig | Trinn 5 | Begge kjønn | Periode 2011-12 | Grunnskole

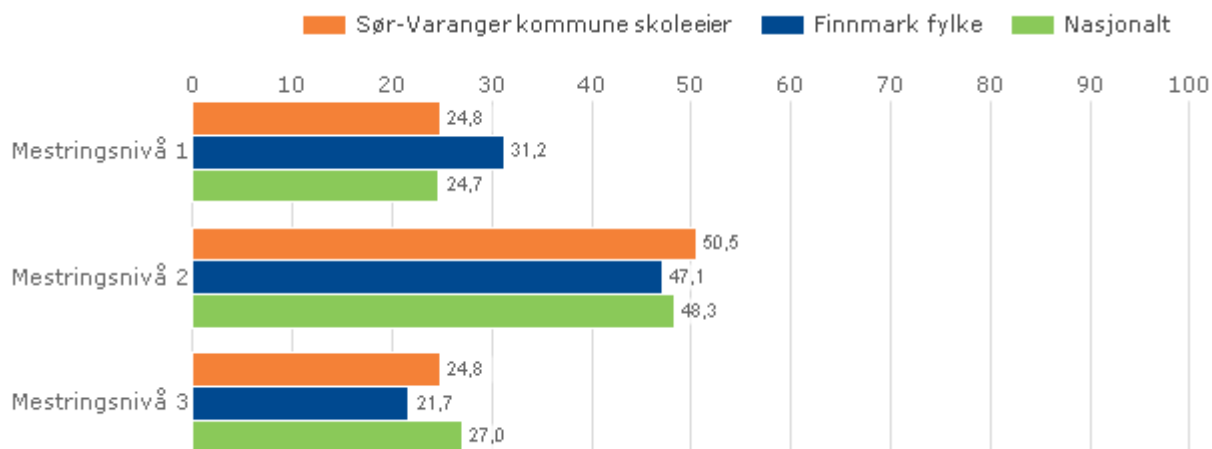

Sør-Varanger kommune skoleeier, Grunnskole, 2011-2012

Illustrasjonen er hentet fra Skoleporten

Sør-Varanger kommune skoleeier | Fordelt på periode

Offentlig | Trinn 5 | Begge kjønn | Grunnskole

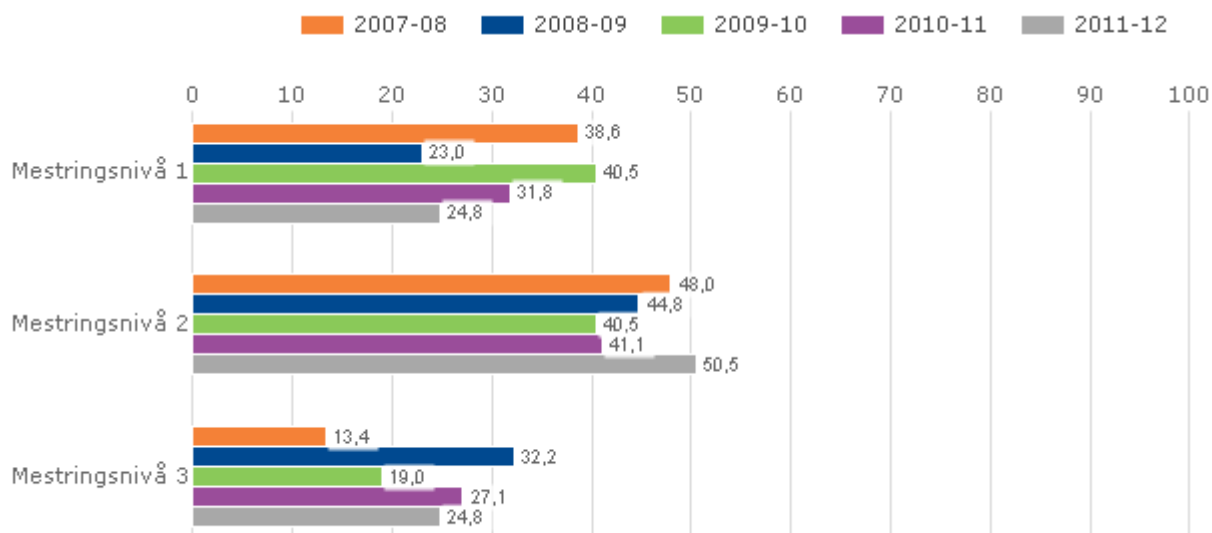

Sør-Varanger kommune skoleeier, Grunnskole

Illustrasjonen er hentet fra Skoleporten

Vurdering

Elevene i Sør-Varanger ligger jevnt på nasjonalt nivå i lesing og bedre enn regionalt nivå.

Lokal utvikling:

Jevn og god utvikling siden 2007. Leseferdighetene bedres.

Skolene har færre elever på nivå 1 og flere på høyeste nivå 3.

2.2.7. Nasjonale prøver lesing ungd. trinn

Nasjonale prøver i lesing skal kartlegge i hvilken grad elevenes ferdigheter er i samsvar med målene for den grunnleggende ferdigheten lesing, slik den er integrert i kompetansemål i læreplaner for fag i LK06. Dette innebærer at nasjonale prøver i lesing ikke er en prøve i norskfaget.

De nasjonale prøvene i lesing omfatter tre aspekter ved lesing. Elevene viser at de kan:

1. finne informasjon
2. forstå og tolke
3. reflektere over og vurdere tekstens form og innhold

Elevenes resultater på nasjonale prøver på ungdomstrinnet presenteres ved en skala med fem mestringsnivåer, hvor mestringsnivå 1 er lavest. Presentasjonen viser en oversikt over prosentvis fordeling av elever på mestringsnivåer.

Lokale mål

Hovedmålsetning for elever i Sør-Varanger kommune er at de skal være funksjonelle lesere før de går ut av grunnskolen.

Elevene på 8. og 9. trinn i Sør-Varanger kommune skal minimum ligge på nasjonalt nivå i lesing.

Målsetningen er spesifisert nærmere ved at færrest mulig elever skal ligge på de laveste nivåene.

Sør-Varanger kommune skoleeier | Sammenlignet geografisk

Offentlig | Trinn 8 | Begge kjønn | Periode 2011-12 | Grunnskole

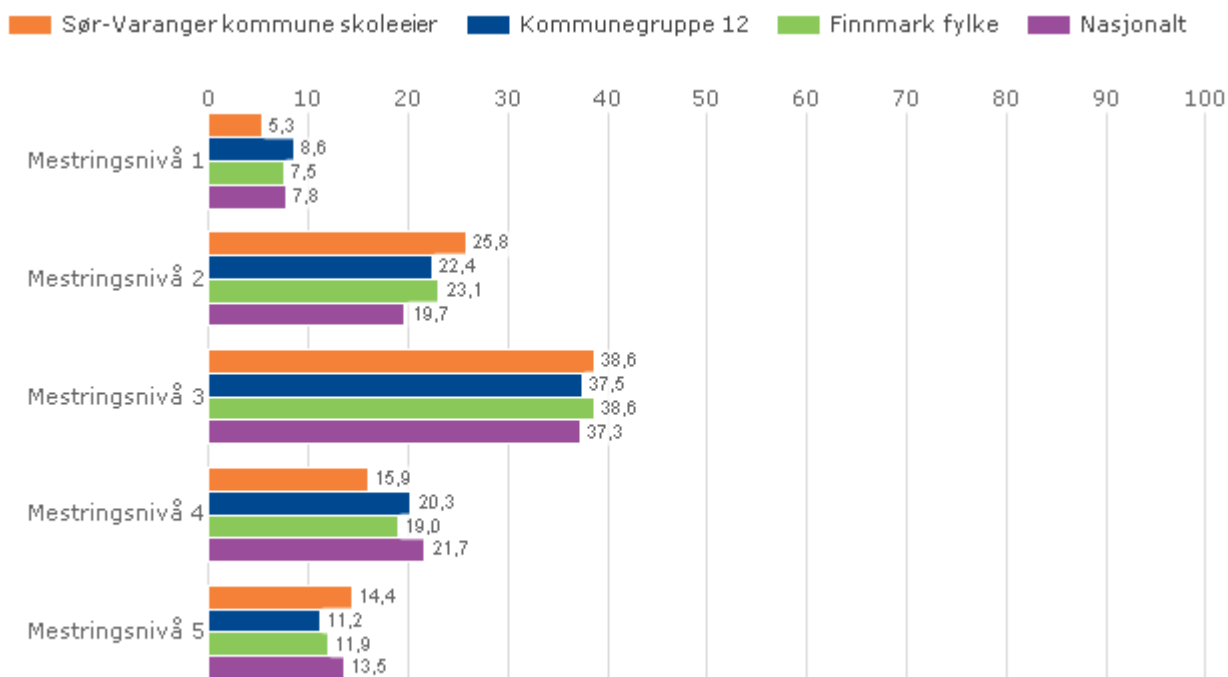

Sør-Varanger kommune skoleeier, Grunnskole, 2011-2012

Illustrasjonen er hentet fra Skoleporten

Sør-Varanger kommune skoleeier | Fordelt på periode

Offentlig | Trinn 8 | Begge kjønn | Grunnskole

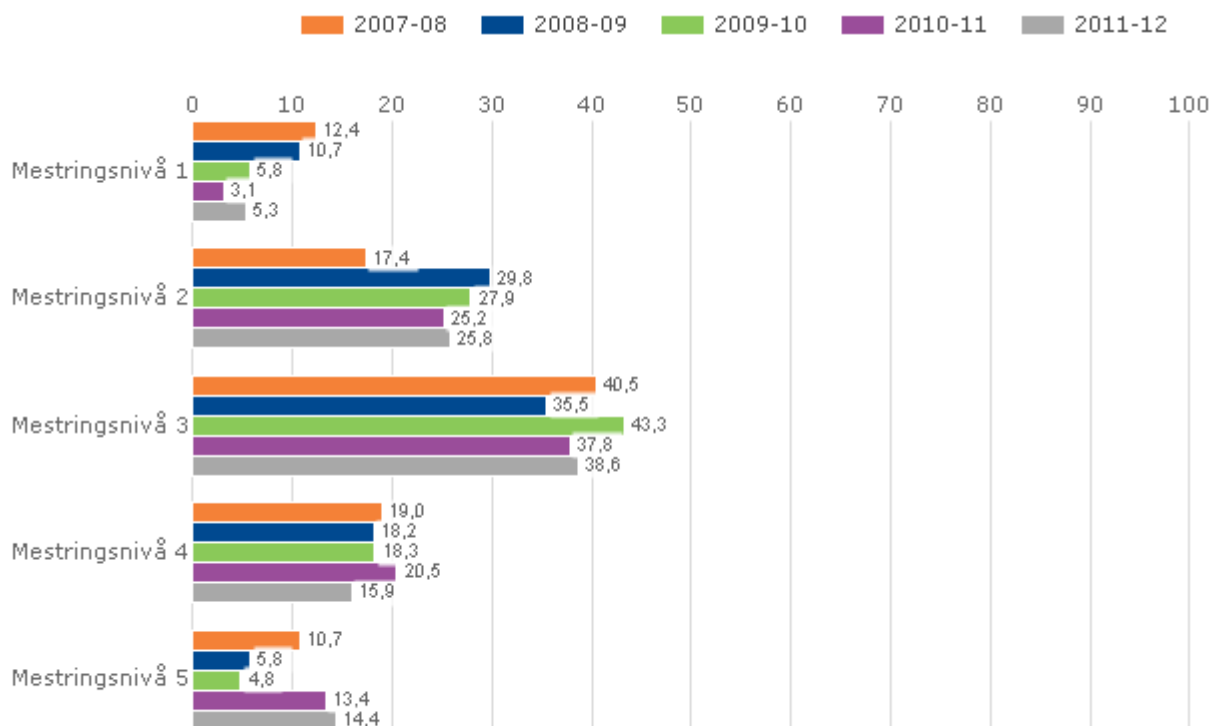

Sør-Varanger kommune skoleeier, Grunnskole

Sør-Varanger kommune skoleeier | Sammenlignet geografisk

Offentlig | Trinn 9 | Begge kjønn | Periode 2011-12 | Grunnskole

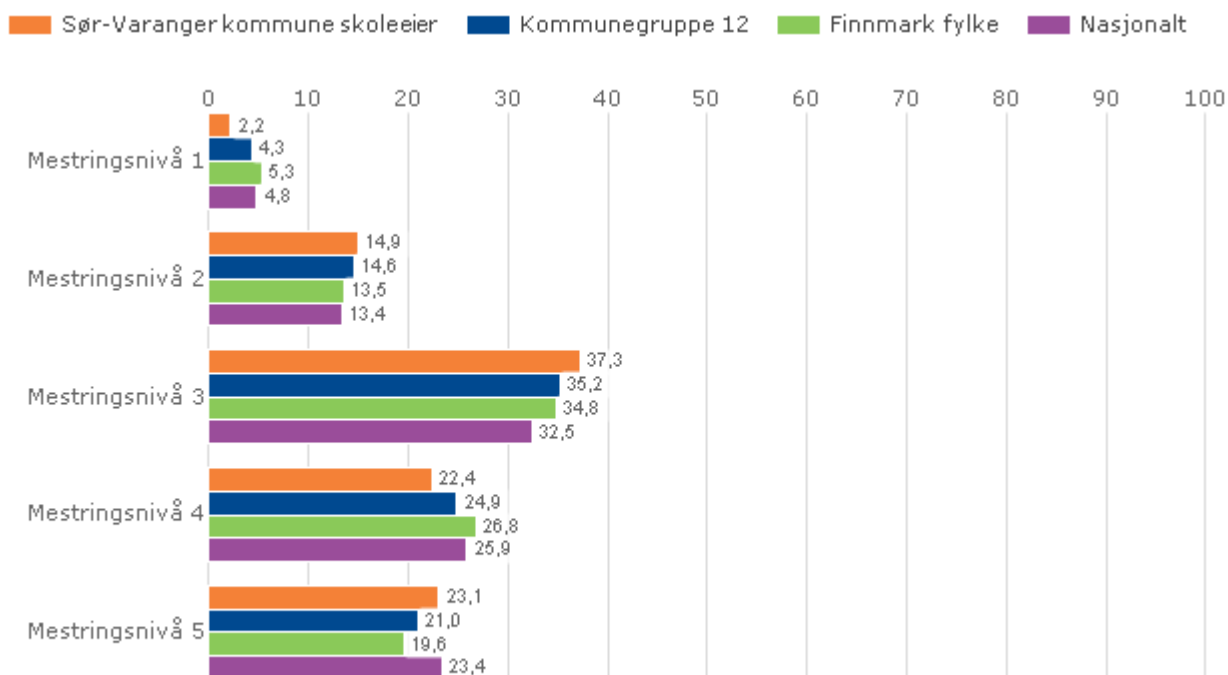

Sør-Varanger kommune skoleeier, Grunnskole, 2011-2012

Illustrasjonen er hentet fra Skoleporten

Sør-Varanger kommune skoleeier | Fordelt på periode

Offentlig | Trinn 9 | Begge kjønn | Grunnskole

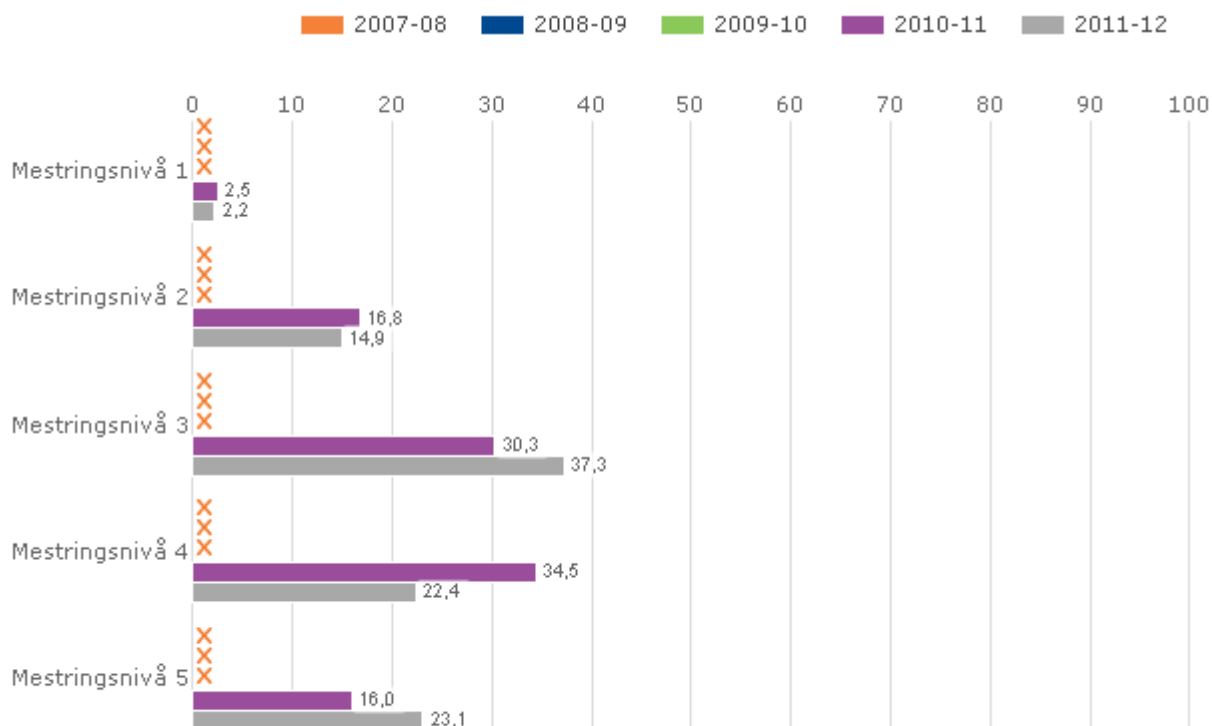

Sør-Varanger kommune skoleeier, Grunnskole

Illustrasjonen er hentet fra Skoleporten

Vurdering

Av elevene i grunnskolen i Sør-Varanger ligger færre på nivå 1 enn nasjonalt og flere på høyeste nivå 5. Ellers er tallene noe dårligere enn nasjonalt i lesing på 8. og 9. trinn.

Lokal utviklingstrend:

Elevene har hatt jevn og god leseferdighetsutvikling siden 2007. Leseferdighetene til elevene i Sør-Varanger bedres generelt. Det er ønskelig at færre ligger på nivå 2.

2.2.8. Nasjonale prøver regning 5. trinn

Nasjonale prøver i regning skal kartlegge i hvilken grad elevenes ferdigheter er i samsvar med mål for den grunnleggende ferdigheten regning, slik den er integrert i kompetansemål i læreplaner for fag i LK06. Dette innebærer at nasjonale prøver i regning ikke er en prøve i matematikk som fag.

De nasjonale prøvene i regning dekker tre innholdsområder:

- tall
- måling

- statistikk

Prøvene i regning tar utgangspunkt i hvordan elevene anvender regning i ulike faglige og dagligdage sammenhenger. Dette innebærer at elevene forstår hvordan de:

- kan løse en gitt utfordring
- kan løse problemet ved hjelp av regneoperasjoner
- kan vurdere om svarene er rimelige
- kan ha effektive strategier for enkel tallregning

Elevenes resultater på nasjonale prøver på 5. trinn presenteres ved en skala med tre mestringsnivåer, hvor mestringsnivå 1 er lavest. Presentasjonen viser en oversikt over prosentvis fordeling av elever på mestringsnivåer.

Lokale mål

Elever i Sør-Varanger kommune skal ha gode grunnleggende regneferdigheter før de går ut av grunnskolen.

Elevene på 5. trinn i Sør-Varanger kommune skal minimum ligge på nasjonalt nivå i regning.

Målsetningen er spesifisert nærmere ved at færrest mulig elever skal ligge på de laveste nivåene.

Sør-Varanger kommune skoleeier | Sammenlignet geografisk

Offentlig | Trinn 5 | Begge kjønn | Periode 2011-12 | Grunnskole

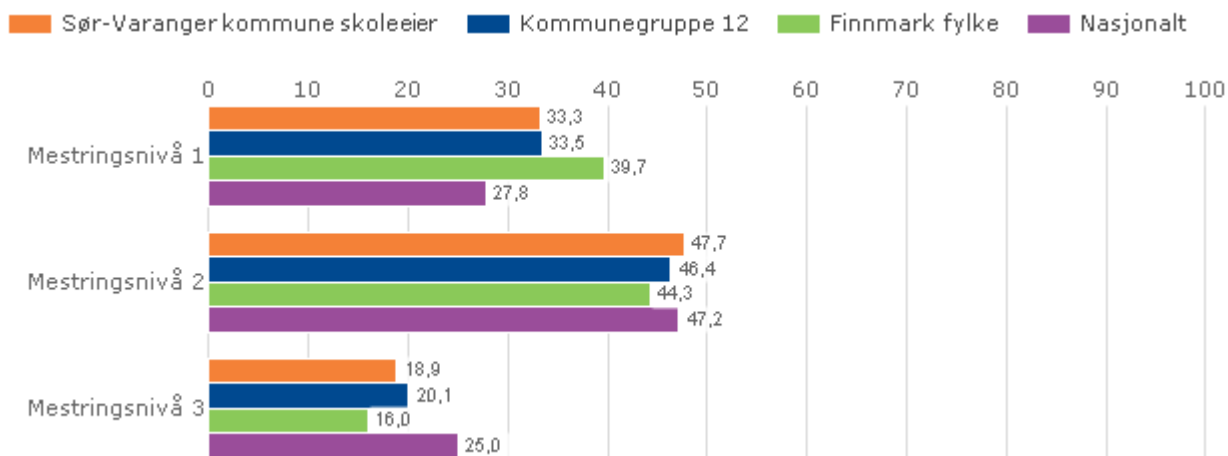

Sør-Varanger kommune skoleeier, Grunnskole, 2011-2012

Illustrasjonen er hentet fra Skoleporten

Sør-Varanger kommune skoleeier | Fordelt på periode

Offentlig | Trinn 5 | Begge kjønn | Grunnskole

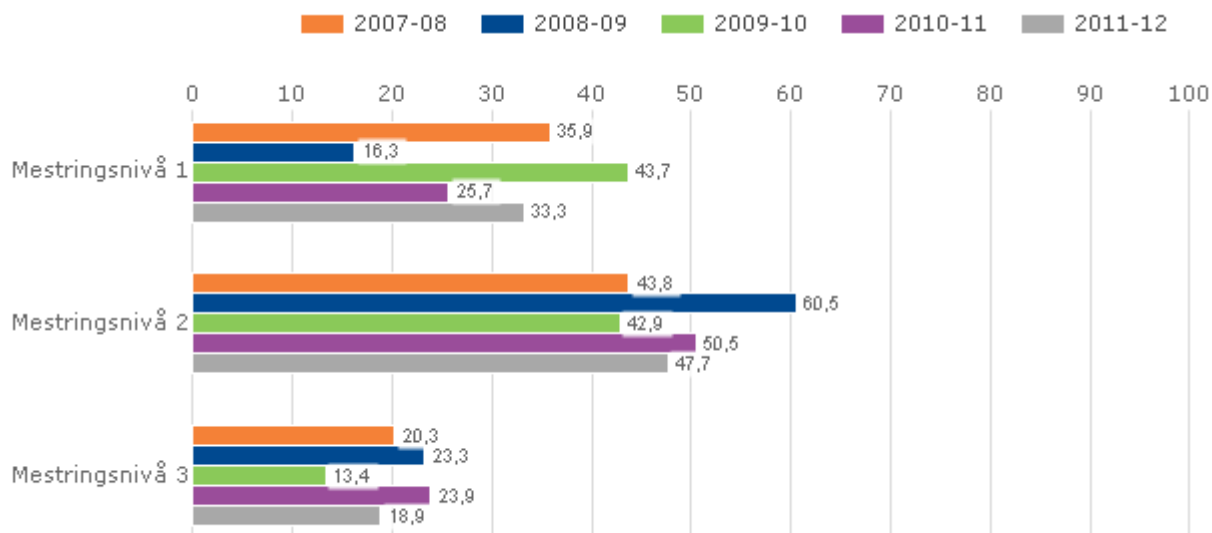

Sør-Varanger kommune skoleeier, Grunnskole

Illustrasjonen er hentet fra Skoleporten

Vurdering

Elevene på 5. trinn i Sør-Varanger kommune ligger jevnt under nasjonalt nivå i regning.

Lokal utvikling:

Elevgruppene har ujevn utvikling og store variasjoner på alle nivå fra år til år.

2.2.9. Nasjonale prøver regning ungd. trinn

Nasjonale prøver i regning kartlegger i hvilken grad elevenes ferdigheter er i samsvar med mål for den grunnleggende ferdigheten regning, slik den er integrert i kompetansemål i læreplaner for fag i LK06. Dette innebærer at nasjonale prøver i regning ikke er en prøve i matematikk som fag. De nasjonale prøvene i regning dekker tre innholdsområder:

- tall
- måling
- statistikk

Prøvene i regning tar utgangspunkt i hvordan elevene anvender regning i faglige og dagligdage sammenhenger. Dette innebærer at de:

- forstår og kan reflektere over hvordan de best kan løse en gitt utfordring,
- kan løse problemet ved hjelp av regneoperasjoner
- kan vurdere om svarene de får er rimelige
- kan vise effektive strategier for enkel tallregning

Elevenes resultater på nasjonale prøver på ungdomstrinnet presenteres ved en skala med fem mestringsnivåer, hvor mestringsnivå 1 er lavest. Presentasjonen viser en oversikt over prosentvis fordeling av elever på mestringsnivåer.

Lokale mål

Elever i Sør-Varanger kommune skal ha gode grunnleggende regneferdigheter før de går ut av grunnskolen.

Elevene på 8. og 9. trinn i Sør-Varanger kommune skal minimum ligge på nasjonalt nivå i regning.

Målsetningen er spesifisert nærmere ved at færrest mulig elever skal ligge på de laveste nivåene.

Sør-Varanger kommune skoleeier | Sammenlignet geografisk

Offentlig | Trinn 8 | Begge kjønn | Periode 2011-12 | Grunnskole

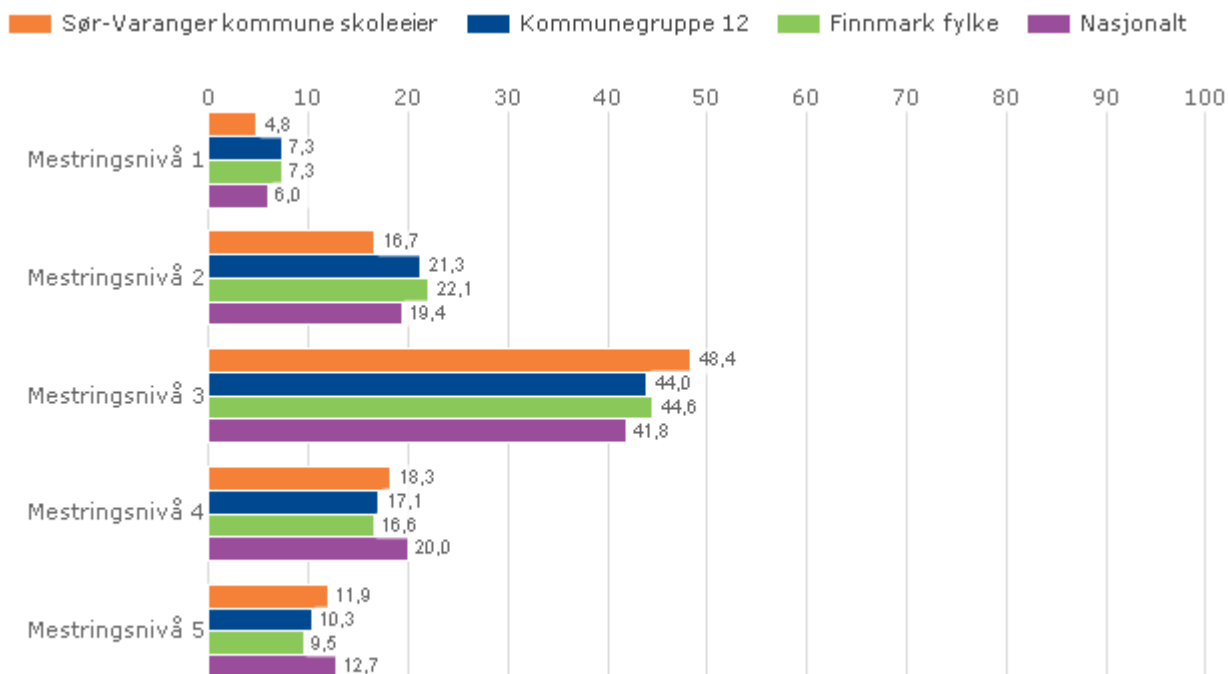

Sør-Varanger kommune skoleeier, Grunnskole, 2011-2012

Illustrasjonen er hentet fra Skoleporten

Sør-Varanger kommune skoleeier | Fordelt på periode

Offentlig | Trinn 8 | Begge kjønn | Grunnskole

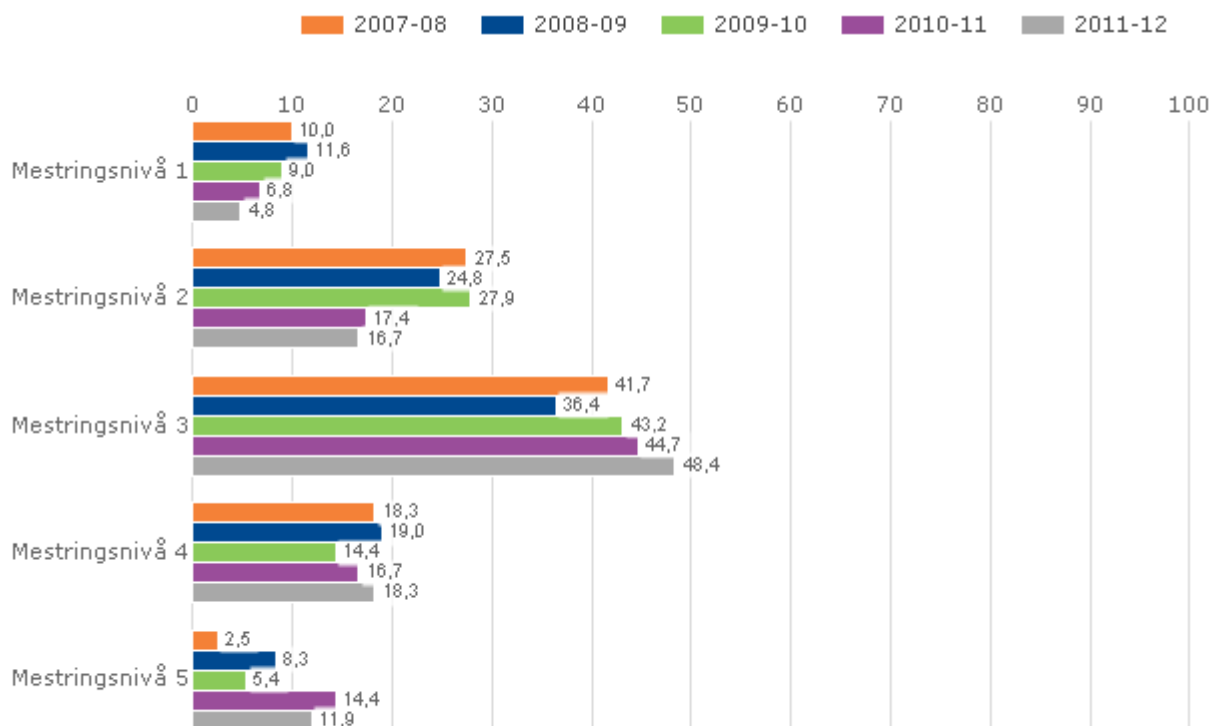

Sør-Varanger kommune skoleeier, Grunnskole

Sør-Varanger kommune skoleeier | Sammenlignet geografisk

Offentlig | Trinn 9 | Begge kjønn | Periode 2011-12 | Grunnskole

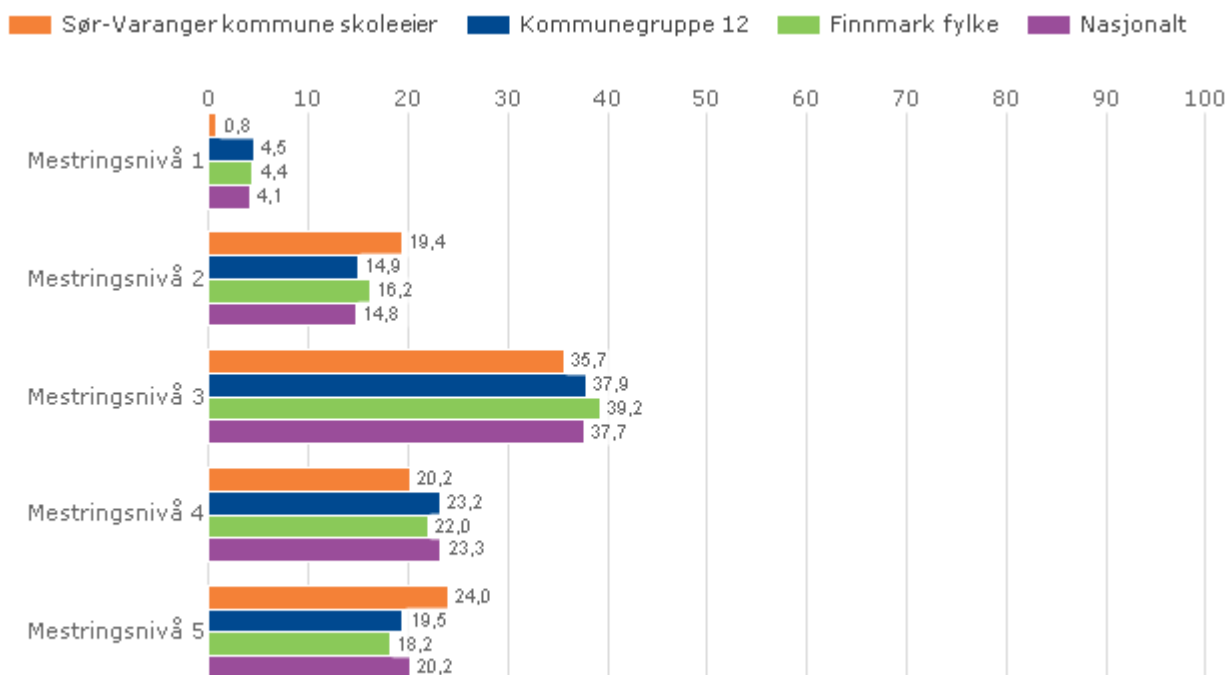

Sør-Varanger kommune skoleeier, Grunnskole, 2011-2012

Illustrasjonen er hentet fra Skoleporten

Sør-Varanger kommune skoleeier | Fordelt på periode

Offentlig | Trinn 9 | Begge kjønn | Grunnskole

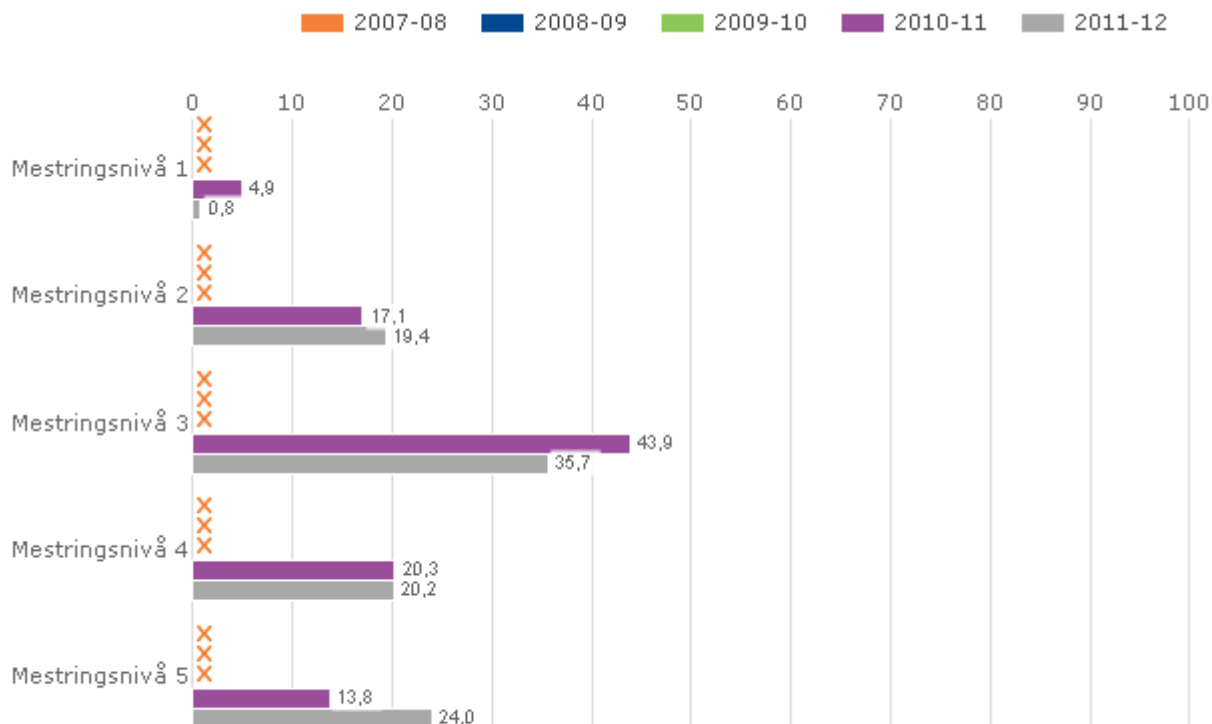

Sør-Varanger kommune skoleeier, Grunnskole

Illustrasjonen er hentet fra Skoleporten

Vurdering

Elevene i Sør-Varanger ligger over nasjonalt nivå på de laveste nivå i regning på ungdomsskolen. De ligger rett under nasjoale tall på de to høyeste nivåene.

Lokal utvikling:

Elevene har veldig god og jevn utvikling i regneferdighetene siden 2007 på alle nivå.

Regneferdighetene til elevene i Sør-Varanger kommune bedres.

2.2.10. Nasjonale prøver engelsk 5. trinn

Engelsk er ikke en del av de grunnleggende ferdighetene som er integrert i kompetansemål i læreplanene i alle fag i LK06. Prøvene tar utgangspunkt i kompetansemål i ett fag – engelsk. Oppgavene (på 5. trinn) er knyttet til disse ferdighetene:

- finne informasjon
- forstå hovedinnholdet i enkle tekster
- forstå vanlige ord og uttrykk knyttet til dagligliv og fritid
- forstå betydningen av ord og uttrykk ut fra sammenhengen de er brukt i
- bruke vanlige grammatiske strukturer, småord og enkle setningsmønstre

Elevenes resultater på nasjonale prøver på 5. trinn presenteres ved en skala med tre mestringsnivåer, hvor mestringsnivå 1 er lavest. Presentasjonen viser en oversikt over prosentvis fordeling av elever på mestringsnivåer.

Lokale mål

Elevene på 5. trinn i Sør-Varanger kommune skal minimum ligge på nasjonalt nivå i engelsk.

Målsetningen er spesifisert nærmere ved at færrest mulig elever skal ligge på de laveste nivåene.

Sør-Varanger kommune skoleeier | Sammenlignet geografisk

Offentlig | Trinn 5 | Begge kjønn | Periode 2010-11 | Grunnskole

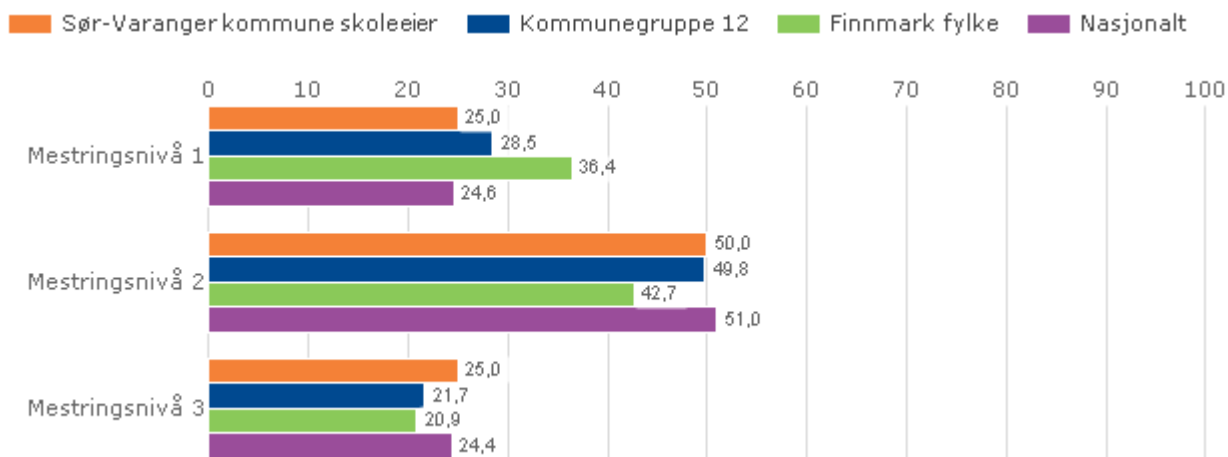

Sør-Varangerkommune skoleeier, Grunnskole, 2010-2011

Illustrasjonen er hentet fra Skoleporten

Sør-Varanger kommune skoleeier | Fordelt på periode

Offentlig | Trinn 5 | Begge kjønn | Grunnskole

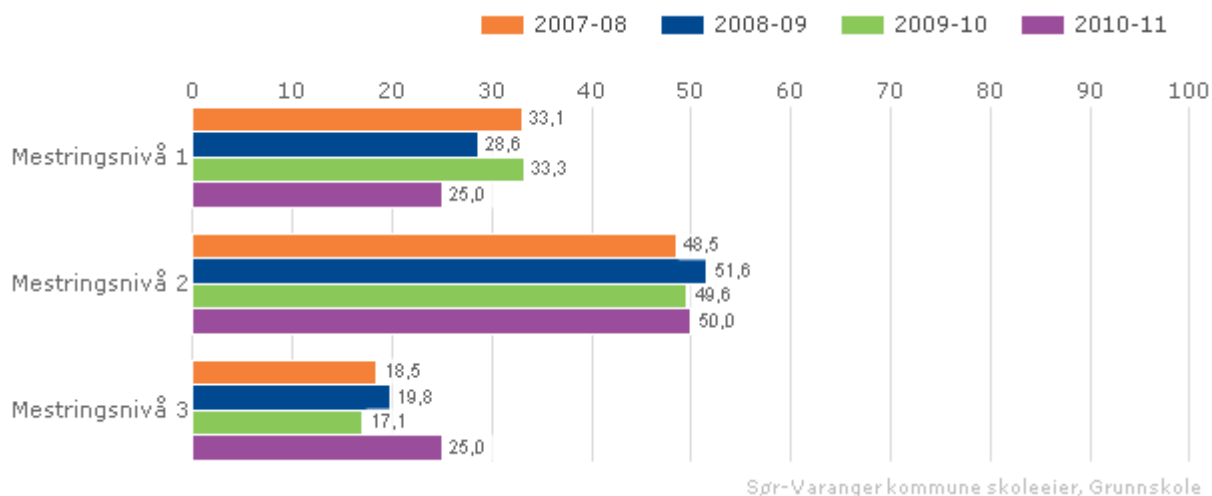

Illustrasjonen er hentet fra Skoleporten

Vurdering

Elevene på 5. trinn i Sør-Varanger ligger jevnt på nasjonalt nivå i engelsk. Har litt flere på høyeste nivå enn nasjonalt.

Lokal utvikling:

Noe ujevn, men positiv utvikling på alle nivå fra 2007. Engelskferdighetene til elevene på barnetrinn i Sør-Varanger forbedres.

2.2.11. Nasjonale prøver engelsk ungd. trinn

Engelsk er ikke en del av de grunnleggende ferdighetene som er integrert i kompetansemål i læreplanene i alle fag i LK06. Prøvene tar utgangspunkt i kompetansemål i ett fag – engelsk. Oppgavene for ungdomstrinnet er knyttet til disse ferdighetene:

- finne informasjon
- forstå og reflektere over innholdet i tekster av ulik lengde og forskjellige sjangere
- beherske et ordforråd som dekker dagligdage situasjoner
- forstå betydningen av ord og uttrykk ut fra sammenhengen de er brukt i
- forstå bruken av grunnleggende regler og mønstre for grammatikk og setningstyper

Elevenes resultater på nasjonale prøver på ungdomstrinnet presenteres ved en skala med fem mestringsnivåer, hvor mestringsnivå 1 er lavest. Presentasjonen viser en oversikt over prosentvis fordeling av elever på mestringsnivåer.

Lokale mål

Elevene på 8. og 9. trinn i Sør-Varanger kommune skal minimum ligge på nasjonalt nivå i engelsk.

Målsetningen er spesifisert nærmere ved at færrest mulig elever skal ligge på de laveste nivåene.

Sør-Varanger kommune skoleeier | Sammenlignet geografisk

Offentlig | Trinn 8 | Begge kjønn | Periode 2011-12 | Grunnskole

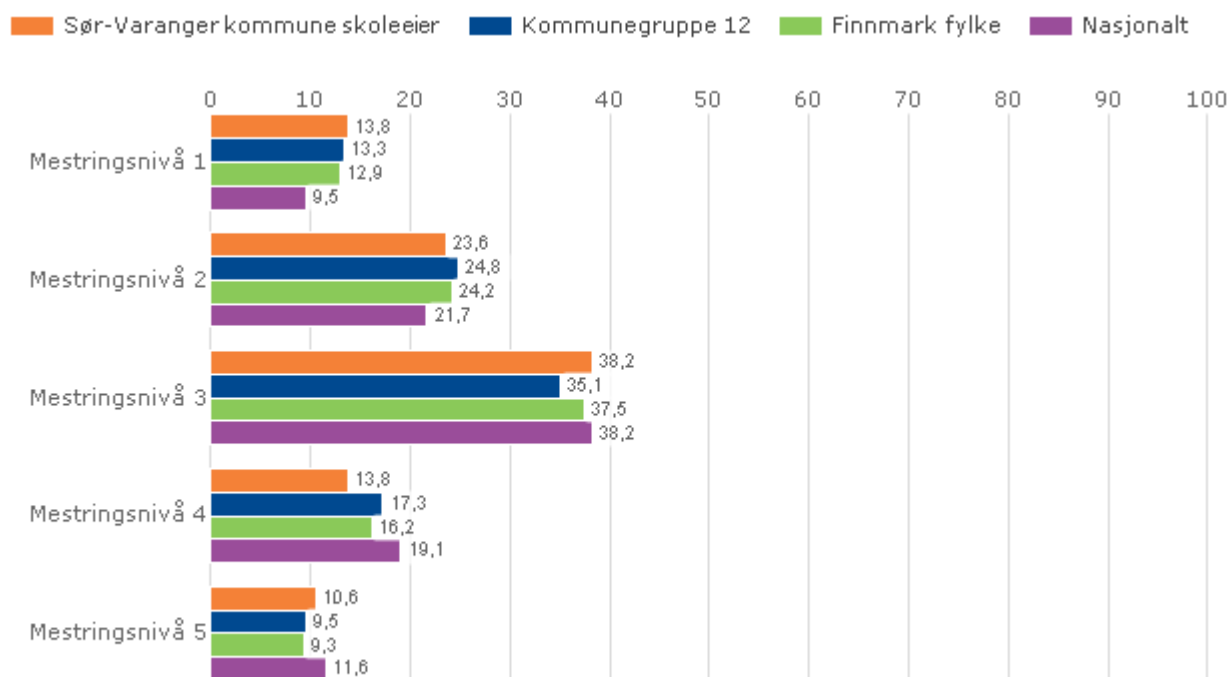

Sør-Varanger kommune skoleeier, Grunnskole, 2011-2012

Illustrasjonen er hentet fra Skoleporten

Sør-Varanger kommune skoleeier | Fordelt på periode

Offentlig | Trinn 8 | Begge kjønn | Grunnskole

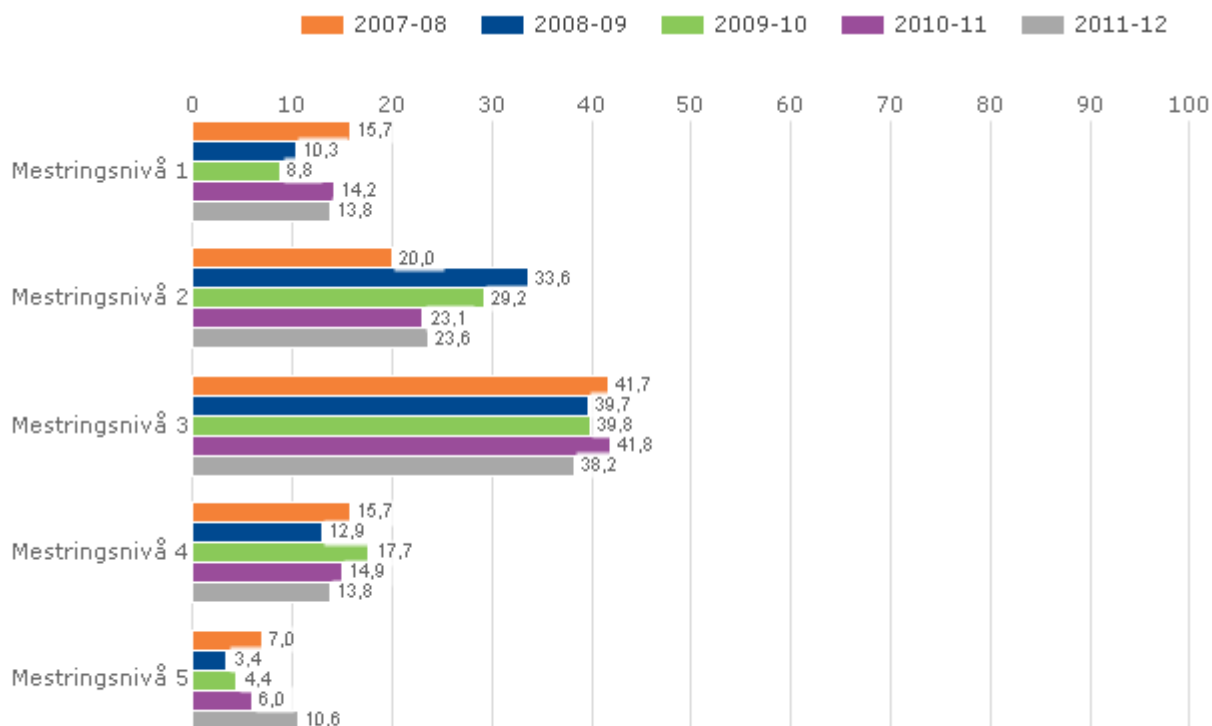

Sør-Varanger kommune skoleeier, Grunnskole

Illustrasjonen er hentet fra Skoleporten

Vurdering

Elevene på 8. trinn i Sør-Varanger ligger under nasjonalt nivå i engelsk.

Lokal utvikling:

Elevgruppene har noe ustabil/variabel utvikling i engelsk fra 2007. Flere og flere elever presterer resultat på høyeste nivå, noe som er veldig gledelig. Vi ønsker færre elever på de laveste nivåene i engelsk.

2.2.12. Karakterer - matematikk, norsk og engelsk

Standpunktkarakterer og karakterer fra eksamen i grunnskolen og i videregående opplæring utgjør sluttvurderingen. Denne vurderingen gir informasjon om kompetansen eleven har oppnådd i faget. Vurderingen skal ta utgangspunkt i målene i læreplanverket. Graderingen beskriver at karakteren:

- 1 uttrykker at eleven har svært lav kompetanse i faget
- 2 uttrykker at eleven har lav kompetanse i faget
- 3 uttrykker at eleven har nokså god kompetanse i faget
- 4 uttrykker at eleven har god kompetanse i faget
- 5 uttrykker at eleven har meget god kompetanse i faget
- 6 uttrykker at eleven har svært god kompetanse i faget

Karakterskalaen er 1-6. Beste karakter er 6. Karakterene vises som gjennomsnitt.

Lokale mål

Karakterene til elevene i Sør-Varanger kommune skal minimum ligge på nasjonalt nivå. I tillegg er målsetningen å ha stabil, god lokal utvikling i fagene.

Sør-Varanger kommune skoleeier | Sammenlignet geografisk

Offentlig | Alle | Begge kjønn | Periode 2011-12 | Grunnskole

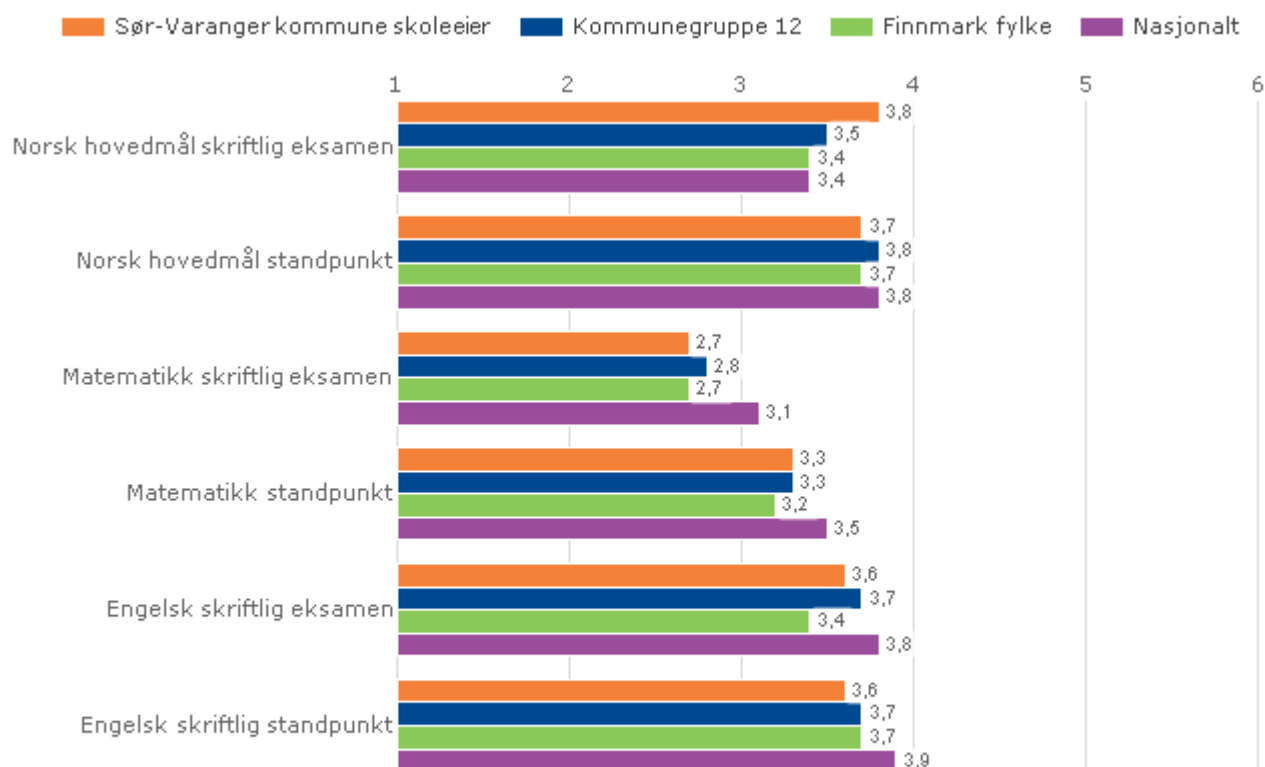

Sør-Varanger kommune skoleeier, Grunnskole, 2011-2012

Illustrasjonen er hentet fra Skoleporten

Sør-Varanger kommune skoleeier | Fordelt på periode

Offentlig | Alle | Begge kjønn | Grunnskole

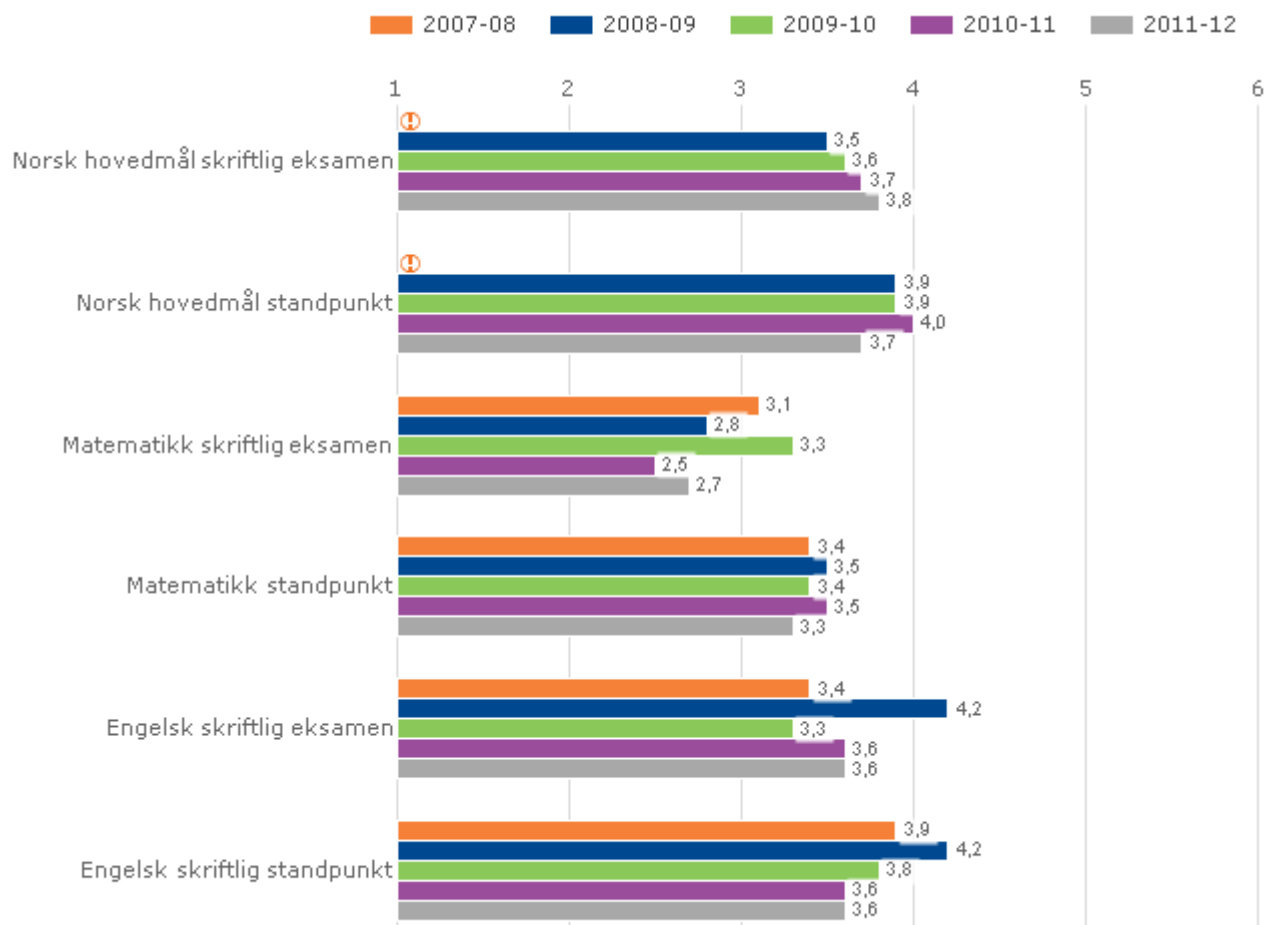

Sør-Varanger kommune skoleeier, Grunnskole

Illustrasjonen er hentet fra Skoleporten

Vurdering

Det er gledelig å se at elevene i Sør-Varanger har oppnådd svært gode resultat på eksamen i norsk hovedmål sammenlignet nasjonalt nivå. Skolene har i tillegg hatt svært god og jevn lokal utvikling på området siden 2007. Standpunktkarakteren i norsk hovedmål er noe lavere enn nasjonalt, på linje med regionale tall. Skolene har hatt god utvikling her foruten siste året.

Karakterene i matematikk og engelsk ligger under regionalt og nasjonalt nivå. Eksamenskarakterene er variable fra år til år.

Resultatet til eksamen viser gjennomsnittskarakteren for en gitt elevgruppe ett gitt år og er ikke statistisk representativt for skolens nivå i faget. Fra ett år til ett annet kan resultatet skifte alt etter hvor mange elever og skoler som eksamineres.

Det er tilfredsstillende å konstatere at avstandene mellom standpunktkarakterer, som er satt av elevens egne lærere, og eksamenskarakter er svært sammenfallende foruten i matematikk. Vi har bedre sammenheng i karaktersetting enn regionalt og nasjonalt.

2.2.13. Grunnskolepoeng

Grunnskolepoeng er et mål for det samlede læringsutbyttet for elever som sluttvurderes med karakterer. Karakterene brukes som kriterium for opptak til videregående skole. Grunnskolepoeng er beregnet som summen av elevenes avsluttende karakterer, delt på antall karakterer og ganget med 10.

Hvis det mangler karakterer i mer enn halvparten av fagene, skal det ikke regnes ut poeng for eleven.

Grunnskolepoeng presenteres som karaktergjennomsnitt med én desimal.

Lokale mål

Grunnskolepoengene til elevene i Sør-Varanger kommune skal minimum ligge på nasjonalt nivå, med ambisjoner om å ligge over de nasjonale tallene.

Sør-Varanger kommune skoleeier | Sammenlignet geografisk | Fordelt på periode

Offentlig | Alle | Begge kjønn | Grunnskole

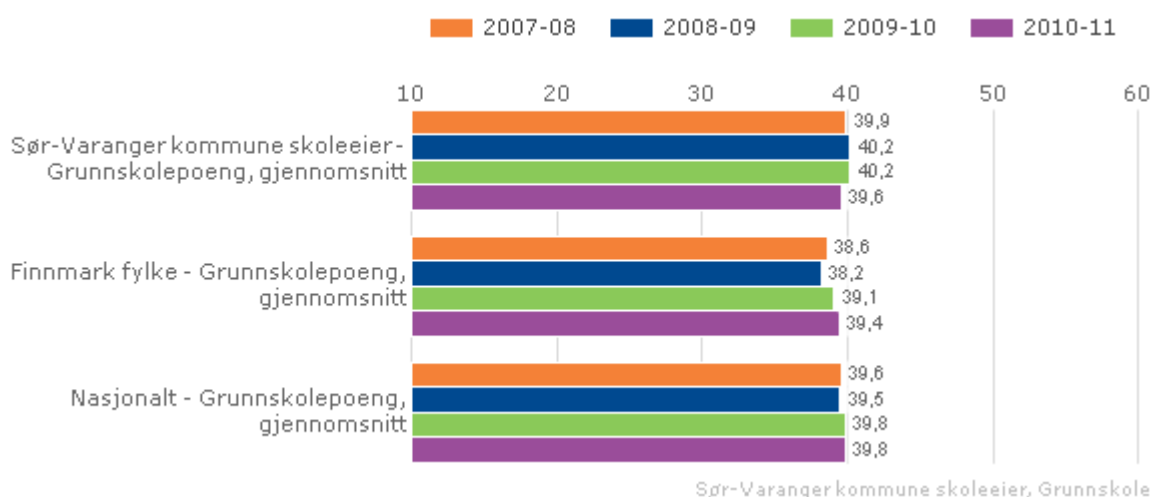

Illustrasjonen er hentet fra Skoleporten

Vurdering

Elevene i grunnskolen i Sør-Varanger har høyere og bedre grunnskolepoeng enn nasjonalt nivå foruten i 2012.

Lokal utvikling:

Elevene har hatt stabil og gode resultat på grunnskolepoeng siden 2007. 2012 ligger de rett under nasjonalt nivå.

2.3. Gjennomføring

Om Gjennomføring

Alle elever og lærlinger som er i stand til det, skal gjennomføre videregående opplæring. Kompetansebeviset skal sikre dem videre studier eller deltakelse i arbeidslivet. Utdanningsdirektoratet anbefaler skoleeiere å ta med denne indikatoren: Overgang fra GS til VGOSkoleåret 2011/12 var gjennomføringsprosenten ved Kirkenes videregående skole 70 %. Tallet har vært bedre de siste årene og skolen har mål om å bli enda bedre.

Grunnskolene i Sør-Varanger kan ved faglig og sosialt godt arbeid være gode støttespillere i dette arbeidet.

2.3.1. Overgangen fra grunnskole til VGO

Prosentdelen av elevkullet som er registrert i videregående opplæring høsten etter uteksaminering fra grunnskolen.

Lokale mål

Elevene i Sør-Varanger kommune skal minimum ligge på nasjonalt nivå i innsøkningsstall fra grunnskole til VGO. Vi har ambisjoner om å holde på de gode tallene som er godt over nasjonalt nivå.

Sør-Varanger kommune skoleeier | Sammenlignet geografisk

Offentlig | Alle | Begge kjønn | Periode 2010 og 2011 | Grunnskole

Indikator og nøkkeltall	Sør-Varanger kommune skoleeier	Kommunegruppe 12	Finnmark fylke	Nasjonalt
2010 - Overgang fra grunnskole til videregående opplæring (prosent)	99,3	97,1	97,0	96,6
2011 – Overgang fra grunnskole til videregående opplæring (prosent)	98,4	97,7	97,0	97,7

Sør-Varanger kommune skoleeier, Grunnskole, 2010-2010

Vurdering

Sør-Varanger kommune har veldig gode innsøkningsstall fra elevene i grunnskolen til videregående skole. Tallene er over og bedre enn nasjonalt nivå selv om vi har færre som søkte seg inn i 2011.

2.3.2. Gjennomføringsgrad ved Kirkenes vgs

År	2003/04	2004/05	2005/06	2006/07	2007/08	2008/09	2009/10	2010/11	2011/12
%	70	64	67	70	69	67	78	76	70

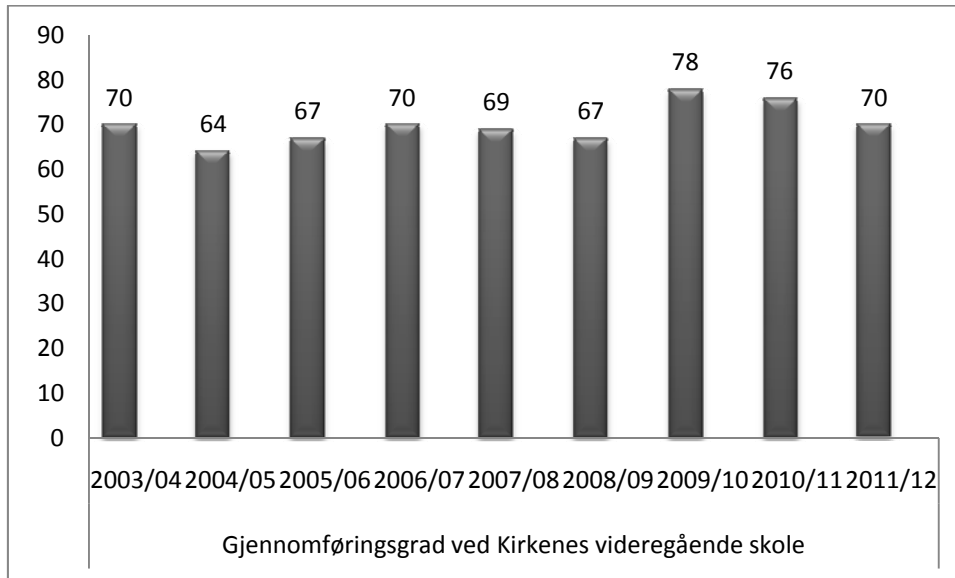

Vurdering

Gjennomstrømningen i videregående opplæring på landsbasis holder seg stabil på 70 prosent. Elevenes karakterer fra grunnskolen, sammen med foreldrenes utdanningsnivå, betyr mye for gjennomstrømningsresultatene.

Gjennomstrømning innebærer oppnådd studie- eller yrkeskompetanse i løpet av de fem første årene etter påbegynt videregående opplæring inklusiv lærlingetid.

Gjennomstrømningen i videregående opplæring nasjonalt har holdt seg stabil i løpet av de årene denne statistikken har eksistert. Statistikken omfatter kullet som startet i videregående opplæring i 1994, og fram til kullet som startet i 2006. Gjennomstrømningen var på 68 prosent for 1994-kullet, mens den var på 72 prosent for 1998-kullet. I de tre kullene i 2002, 2004 og 2006 var gjennomstrømningen på 69 prosent. For innvandrere er gjennomstrømningen rundt 20 prosentpoeng lavere, altså på rundt 50 prosent.

2.3.3. Forskjeller mellom utdanningsprogrammene

En stor andel av elevene som begynner på *studieforberedende* utdanningsprogram, fullfører videregående opplæring. 32 000 elever startet på studieforberedende utdanningsprogram i 2006, og 83 prosent av disse fullførte i løpet av fem år.

50 prosent av elevene som startet på grunnkurs i videregående opplæring i 2006, begynte på en *yrkesfaglig* studieretning. Om lag 30 prosent av disse elevene fullførte utdanningen med en

yrkeskompetanse eller et fagbrev. 25 prosent fullførte med studiekompetanse, mens 45 prosent av elevene på de yrkesfaglige studieretningene oppnådde ingen formell kompetanse i løpet av fem år.

2.3.4. Sammenheng mellom grunnskolepoeng og gjennomstrømningsresultater

Ni av ti elever med høyest poengsum fra grunnskolen, og som startet på videregående opplæring i 2006, oppnådde studie- eller yrkeskompetanse på normert tid. Nesten alle disse elevene og lærlingene gjennomførte utdanningen i løpet av fem år. Blant de elevene som gikk ut av grunnskolen med færre enn 40 grunnskolepoeng, oppnådde kun *halvparten* eller færre en formell kompetanse. For eksempel var det bare en av tre blant elevene og lærlingene med 30 til 34 grunnskolepoeng som fullførte. Over 40 prosent av disse sluttet underveis i utdanningsløpet.

2.3.5. NY GIV

For regjeringen er det en hovedsak å få flere ungdommer til å fullføre videregående opplæring. Ny GIV er en nasjonal dugnad som er etablert for å få det til. Alle gode krefter lokalt og nasjonalt drar i samme retning slik at flere ungdommer fullfører og består videregående opplæring.

Ny GIV er et treårig prosjekt som har som mål å få flere ungdommer til å fullføre og bestå videregående opplæring. Et viktig grep for å lykkes med dette er å etablere et varig samarbeid mellom stat, fylkeskommuner og kommuner. Ny GIV ble lansert høsten 2010, og prosjektet pågår ut 2013. Det er iverksatt både nasjonale og lokale tiltak som intensivopplæring, tett oppfølging, sommeraktiviteter, yrkesretting av fellesfag og utvikling av statistikkgrunnlag som alle har som mål å sikre at flere fullfører og består videregående opplæring.

Prosjektene i Ny GIV er:

1. Gjennomføringsbarometeret – felles mål for bedre gjennomføring i videregående opplæring og felles data- og statistikkgrunnlag for å vurdere måloppnåelsen.
2. Oppfølgingsprosjektet – bedre samarbeid mellom fylkeskommunen og NAV om ungdom som over tid har vært ute av utdanning og arbeidsliv.
3. Overgangsprosjektet – systematisk samarbeid mellom kommune og fylkeskommune om tett oppfølging av svakt presterende elever som risikerer å ikke mestre videregående opplæring.

Regjeringens link til NY GIV - <http://www.regjeringen.no/nb/dep/kd/kampanjer/ny-giv.html?id=632025>

For grunnskolene i Sør-Varanger kommune er det hensiktsmessig å vurdere nærmere samarbeid med næringslivet for å se mulighetene hvordan nærhet til praksisfelt kan gi bedre tilpasning til elever som trenger noe mer enn den ordinære undervisningen.

3. System for oppfølging (internkontroll)

Kommunen og fylkeskommunen som skoleeier er lovpålagt et system for oppfølging av skolenes gjennom § 13-10 i Opplæringsloven:

- Et system for vurdering av om kravene i Opplæringsloven med forskrifter blir oppfylt.
- Et system som sørger for oppfølging av resultatene fra disse vurderingene og resultatene fra nasjonale kvalitetsvurderinger.

I Opplæringsloven § 9a-4 er alle grunnskoler og videregående skoler pålagt å drive et kontinuerlig og systematisk arbeid knyttet til arbeidet med det fysiske og psykososiale skolemiljøet.

I forskrift til Opplæringsloven § 2-1 er alle grunnskoler og videregående skoler pålagt å drive skolebasert vurdering:

Skolen skal jamleg vurdere i kva grad organiseringa, tilrettelegginga og gjennomføringa av opplæringa medverkar til å nå dei måla som er fastsette i Læreplanverket for Kunnskapsløftet.

Systemkravet i § 13-10 medfører at skoleeier også skal ha system som sikrer at denne egenkontrollen ved skolene blir gjennomført.

Kommunen har ansvaret for at krava i Opplæringslova og forskriftene blir oppfylte, under dette å stille til disposisjon dei ressursane som er nødvendig for at krava skal kunne oppfyllest. Kommunen skal ha eit forsvarleg system for vurdering av om krava i Opplæringslova og forskriftene til lova er oppfylt. Kommunen skal ha eit forsvarleg system for å følgje opp resultatata for desse vurderingane og nasjnale kvalitetsvurderingar som departementet gjennomfører med heimel i § 14-1, 4. ledd.

Tilstandsrapporten er en obligatorisk del av systemet.

Som ein del av oppfølgingsansvaret skal det utarbeidast ein årleg rapport om tilstanden i grunnskoleopplæringa og den vidaregåande opplæringa, knytt til læringsresultat, fråfall og læringsmiljø.

Rådmannen har pålagt alle skolene å gjennomføre brukerundersøkelser.

3.1.1. Følgende analyseverktøy tas i bruk i Sør-Varanger grunnskoler:

- Nasjonale prøver og elevundersøkelsen er obligatoriske hvert år.
- Lærer-, foreldre- og ståtedsanalyse tas annen hvert skoleår, på våren. Våren 2012 tas disse. De utføres på våren for å danne grunnlag for tilstandsrapport som skoleeier utarbeider og ferdigstiller juni hvert år.
- Lærer- og foreldreundersøkelsene *kan* tas hver vår og hver høst om ønskelig.
- Elevundersøkelsen *kan* tas på andre trinn enn de obligatoriske om ønskelig. Skolene avgjør.

Sør-Varanger kommune sin internkontroll innbefatter:

- Årshjul med oppfølging i etterkant av brukerundersøkelser, nasjonale prøver etc.; felles evaluering, tiltak, kompetansebehov, kunnskapsdeling, retninger, satsningsområder. Dette gjøres ved den enkelte skole samt i rektorkollegie sammen med rådmannsnivå.
- Presentasjon og målsetninger settes sammen med skoleeier, rektorer og rådmannsnivå.

4. Konklusjon

Skoleeiers forslag til lokale mål baserer seg på lokal utviklingstrend og forutsetninger samt forventninger om minimum å ligge på nasjonalt nivå. Sør-Varanger skolene har gode forutsetninger for å ligge minimum på nasjonalt nivå i målindikatorene. Sør-Varanger kommune har ambisjoner om ha resultater som ligger over nasjonalt og regionalt nivå.

Faglige målsetninger er å heve elevene fra de laveste fagnivåene. Det er ønskelig at alle hever seg, men hovedfokus er at elever får gode grunnleggende ferdigheter som har overføringsverdi til alle fag og som gjør elevene i stand til å mestre og gjennomføre videregående opplæring på sikt.

Sør-Varanger kommune sine grunnskoler har god lokal fagutvikling. Det gode faglige arbeidet skal vedlikeholdes ved fortsatt kompetanseheving, kompetansedeling på områdene engelsk, matematikk og lesing.

Vi skal stabilisere ujevne årsresultat, øke kunnskap og videreutvikle der vi ikke har nådd lokale målsetninger. Det er viktig at lærerne innehar sikker kompetanse på alle trinn i fagene de underviser i. Lesing gjelder i alle fag og vil være et grunnleggende satsningsområde i kommunen. Fagene engelsk- og matematikk må stabiliseres og satses på over år. Vurderingskompetanse og systematisk arbeid med NY GIV-metodikk inngår i kommunens satsningsområder.

Kommunen vil satse mer systematisk og omfattende på områder *klasseledelse, relasjonskompetanse* for å få jevn og god utvikling på læringsmiljø, sikre § 9a, øke elevenes motivasjon for læring, øke kultur for læring og gi lærerne sikker kompetanse på områdene. Samarbeid skole/hjem er viktig område for å få best mulig helhet i arbeidet for elev, foresatt og skole.

Kommunen vurderer og gjennomgår pr i dag organiseringen av den *spesialpedagogiske* undervisningen i Sør-Varanger, inklusivt *tidlig innsats og tilpasset opplæring*. Målsetning er å dempe trend på spesialundervisning, forebygge andel elever som trenger dette samt få bedre rutiner for tilrettelegging for elevene. Resultat og tiltak av arbeidet er ikke ferdigstilt pr i dag.

En gjennomgår organiseringen av *samske* undervisning for å sikre kvalitet og tilgang, særlig ved lærerfravær. Resultat og tiltak av arbeidet er ikke ferdigstilt pr i dag.

Kommunen må øke andel faglærte i skolen.

Det er forventet at eleven og klasseromsundervisningen er i sentrum for fag- og miljødiskusjoner på alle nivå. Målet er at eleven trives med å lære og være i lærings situasjonen. Elevene skal oppleve mestring og godt læringsmiljø slik at de får økt kunnskap, gode grunnleggende ferdigheter og blir godt rustet til å gjennomføre videregående skole.